盛京時報
The Shengching Shihpao
（大正十年四月十九日）
發行兼編輯人　菊池貞二
印刷人　宮川貫作
發行所　盛京時報社　奉天大西門外
休刊…中日大祭禮拜日
陰曆…三月十一日

時刻表
幹線
[illegible]

論說

非常總統觀

向日以來。宣傳於海外。震驚于域內。爲中國惟一之大事者。則軍府非常總統之問題是也。在選舉非常總統之舊國會。援時度勢。非不欲强歸功于民意。第吾國國民素性喜無事。自自一次二次三次革命以後。國人因此損失。殊屬不少。受其損失者。莫不追恨于國家之多事。雖有名無實之共和。迄已十年。政客之搗亂也如彼。武人之跋扈也如此。而國內秩序。差幸尙未完全損害。今忽有人告以產出非常總統。又將實行革命。不惜以無拳無勇之國民。作孤注之一擲。吾料其不待言畢。而知驚懼不至若何程度。蓋談虎變色。人之常情。且逆料革命暴發。各地情形。不能如常。身家財產。不能無恙。焉得不驚不懼。況在蒙人思是。溝壑已矣之時。而謂國民必欲犧牲其身家財產。追當道爲變本加厲之糾紛。吾見其民意厭棄共和。甘自作孽。如水益深。如火益熱耶。早所謂非常總統也者。不過窮極無聊。惟恐天下不亂之手段。何有于民意。其聲言反對者。非因愛國而反對。不過欲藉此以敲北京政府之竹槓而已。其樂爲贊成者。亦非因愛國而贊成。不過始藉此以圖黨派關係之報酬而已。護法之結果。一至于此。尙東言愛國。西言愛國。以掩國人之目。而塞天下之口。眞令人思之不禁淚落矣。義昔英國爲專制政體。奉君主如神聖。故人民仰承政府鼻息。喜怒一惟君主是聽。而有時疆吏之權。且過於部屬。無能爲役。政府羈縻成熟。徒留統一之形式。愚我黔首。蓋非此不足以表君主之尊嚴。而然專制之毒也。今既改政共和。以主權之原則言。人民爲主體。以國家之程序言。地方爲本位。舍去地方。無國家之可言。屏除人民。無主權之存在。顧北京當局者。半爲舊日之官僚。駕輕就熟。積染惡深。咸不樂各省有自治之權力。西南自治。與各地人民以自行監督其自身事務之適當方法。亦未始不足轉弱爲强。促進國家之統一。乃竟演出非常總統之活劇。冀造政府之强有力。一快其心。或幷自治之精神。反爲强有力之政府所淹沒。又豈民國之福哉。吾人爲共和民國計。非謂孫氏無被選總統之資格。竊不欲孫氏之爲非常總統。身敗名裂。重苦吾民。行見流爲印度越南之續。終無復有仰首伸眉之一日矣。孫氏達人。豈忍令天下幾多罪惡。假非常之名以行。仲尼有言曰。始作俑者。其無後乎。吾于非常總統亦云。

學界暴露醜（敝）

學潮洶湧。勢之所迫。政府不復能委其放任。含糊了局。特開閣議。決定先由交通部支撥二十萬元。財政部則發十萬元。償淸欠薪。至四月以後之經費。當由交通部支撥二十萬元。就中五萬元。充作中小學經費。及外洋留學生經費。夫閣議所決定者。其惟如此。然庫空如洗之今日。財政上果有此項餘裕耶。政府果具有如何之誠意耶。果得無終于機上之解決耶。均不得不徵諸今後者也。惟是時令吾人抱極意外之感者。專門學校教職員之暴露醜狀是也。乃以割愛五萬元。甚不爲然。謂閣議之決定確係吾人（教職員）運動之結果。故未曾參與運動者。不應均霑。嗟々是何心耶。直是市儈居戶之言耳。何得謂爲支持一代風敎之教育家哉。自已運動之結果。他人若沐餘惠。則宜與他人深賀其運動之不徒勞耳。或設令犧牲自已。利益他人。亦當滿意矣。吾人意中之教育家。須應如此也。詎今日中國之教育家。不類吾人意中之物矣。其自私自利。眞屬可惡。不恤强全國職員以罷教風潮。宜乎小學校職員之運動。亦接踵而起也。近時識者。皆謂中國固有之學說。益形敗壞。大有江河日下之勢。學校云者。不啻學術之寶貫處矣。教員與學生。交易而退而已。其間絕無師弟之誼。吾人今而知此言不盡爲誣也。嗚呼。如斯之教育家。尙不可不救歟。噫。

英罷業之尾聲（敝）

英國工黨之三角同盟崩矣。轟轟烈烈。震撼世界之罷工風潮。行將終于虎頭蛇尾。嗚呼工黨五百萬。僅特放任煤礦水浸。以爲唯一利器。而最後舉此武器。讓諸政府矣。果爾則勝負之數。已于是時決者。非歟。鐵道徒業員組合領袖透碼士。突然中止罷業者。亦有鑑于此而已。夫罷工之虎頭蛇尾。既然如此。則解決之不能澈底。亦略可察知。英國勞働問題之痼疾。將不易救治矣。此次罷業之解決。勿終于一時的小康則幸也。

世界最大之野球場

美利堅球團俱樂部在紐約市建設者可容遊覽者計七萬五千八人矣

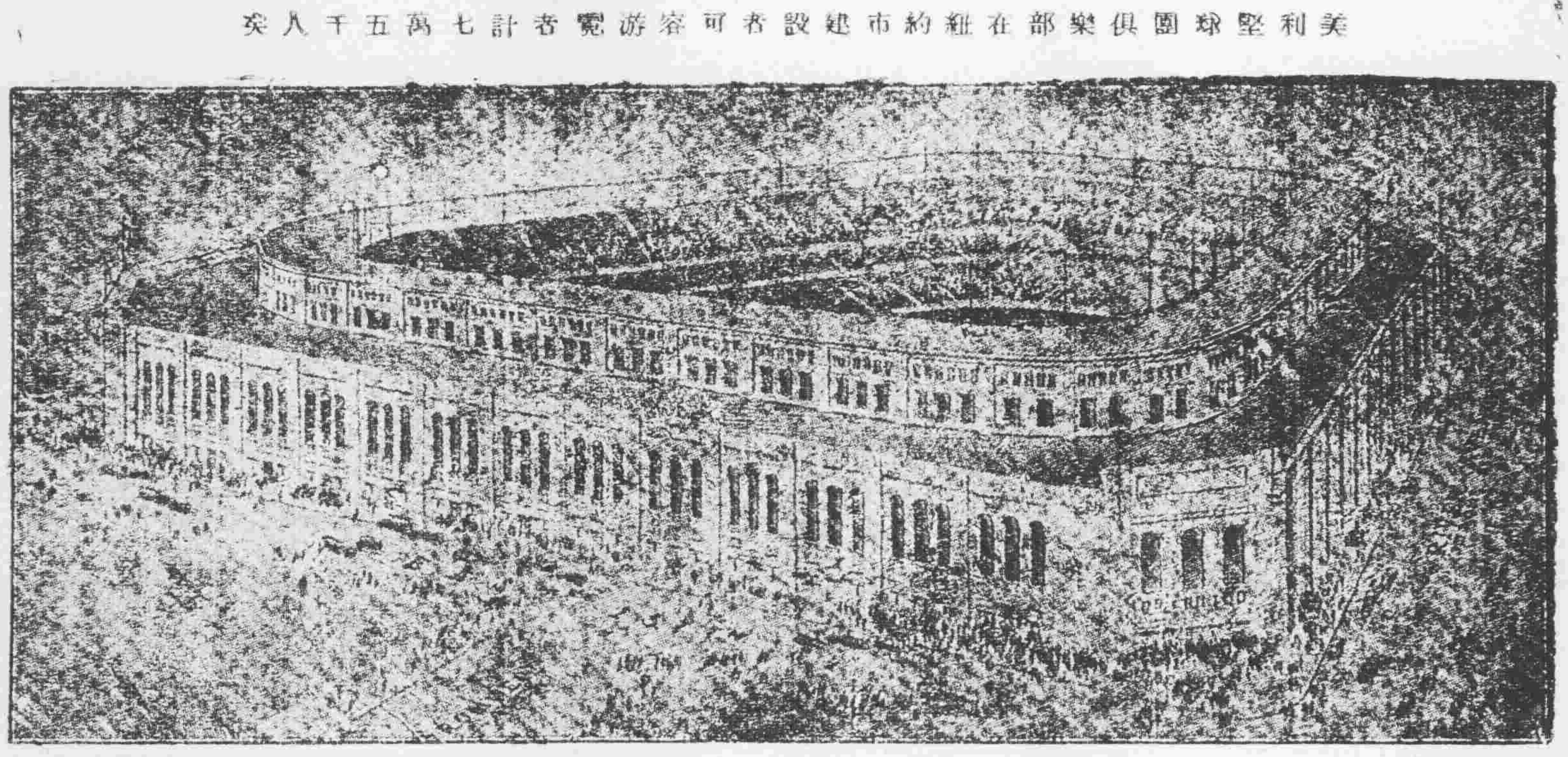

日美對華之將來（六）

美國共和黨政府之帝國主義的外交政策（譯日本外交時報）

與上列軍備制限問題。均爲重要者。卽所謂國家聯合之新提倡是也。昨秋哈亭氏當逐鹿戰時。對抗威氏之國際聯盟論。而以此爲標語。換言之。即以國家聯合代國際聯盟也。然而此項標語。（即國家聯合論）具有何種形式及實質而出現世人之眼前。無論何人。不能知之。殆因威氏世界主義的政策。惹起反響的世論。共和黨以爲有機可乘。遂大聲疾呼。以宣傳其傳統的國家主義。且以此爲自已政黨之政綱。蓋共和黨雖反對國際聯盟。而因列强保持國際聯盟。美國人民之熱心期待聯盟之成立及效果者。亦不爲少。未便遽爾表示具體的反對之態度。于是以（國家聯合）之新提倡爲政綱。用資隱然反對國際聯盟之武器。詎得謂爲不然者乎。共和黨業經以國家聯合。反對國際聯盟。則國家聯合之宗旨。與威氏所懷之理想。（即國際聯盟）大相逕庭。此固不待言而知矣。吾人解釋國家聯合之宗旨。謂「國家者。固有絕對的主權。國際間之平和。應由國家間之條約以相保證。安能使美國參與聯盟。而在國家之上位。添設一國家的機能之籌劃。若夫國家間發生紛爭問題。當交付國際裁判所裁奪。以循妥協的解決的方法」。吾人又曰。共和黨此項主張。根據于美國第一主義。何則。美國並不願以聯盟規約。担任對于與美國無關係之問題之義務。不特此也。美國對于聯盟總會之權能。不過一票。英國則有六票。此美國之所以不能滿意焉。（未完）

巴黎會議後之各國觀（續）

而德之年均所得稅百分抽三十。已剝盡人民幸福矣。苟其政府肯推誠睦鄰。其人民縱加負担。必愉快勝任。決不致其爲經濟的奴隸。所徽不便者。即工人耳。然英法工界爲大戰故。寡妻孤子。失業流離。皆因德國工人當年助維廉第二爲虐有以陷之。今加懲創。其命意謂爲德國工人爲英法工分負担可也。魯意喬治之言如此。但英國巴力門對之均多質問。前日下院開會。即有卜頓萊路。德萬斯等之質問。卜頓萊路及萬斯德之大意。以一九一九年七月廿八日和約上。旣聲明德國絕對負一切責任。今此又經首相連日說明德國可以接受賠款條文。然何以兩年來德國竟未懲罰發戰禍首。其蔑悔條約已甚。猶信其後此能如條約負賠款責任乎。殊不可信。此其一。萬斯賀雖之詞。有謂一九一九年彼在德國。只聞德有九四。〇〇〇。〇〇〇金鎊。今時德意志帝國銀行。僅存五四。〇〇〇。〇〇〇金鎊。如猶夢想其負賠款責任。殊不可信。此其二。萬斯謂德國所當給付者。不出三途。（一）以貨物輸出作抵。（二）以工作輸出作抵。（三）現金。現金既不成問題。工作亦非英國需求。而可得者。惟貨物一項。貨物入則失業者日益衆。寧知其害伊於胡底乎。以上質問。皆爲魯意喬治以游移之詞答復。但强話德快德國專使至英時。必易商權。至於貨物。可以輸入他國。然後吸取他國之金錢付英耳。此外有工黨議員鷲人之質問。工黨議員蕭氏。謂工黨所以堅持普通選擧者。以政府之政策。必決於選擧人之手。不意政府掩勝。普通選擧以草率。故今之政策。亦草率如此。誰能保協約國四十年後之賦稅。與德國等齊耶。（按此語對前日喬治之言而發）。據工黨之意。不如取德國所能予者。留一分力整理國內失業事務。及謀世界永久和平也。工黨議員溫德氏。亦隨發悲憫之詞。謂協約國愼毋重征德國。彼貧貧弱。無能爲役。但今虐待之。他日彼能報之。終至禍患相尋。大與和平之義逕庭也。此可見英國工黨與德國深表同情之一斑耳。（未完）

短篇小說　巾幗英雄（四）

母駭極。撫其頸曰。兒胡爲傷心若是。豈爲午餐餓餒。食難下咽故耶。抑爲余久不歸枯坐寂故耶。盍語我以故。女不復隱瞞。遂舉其事歷歷詳述。母聞言愕然罔知所措。嗟乎。似彼孱母弱女。遽遭此事。安能禦茲强暴。非以此玲瓏嬌小女子爲人之勝妾。不克解斯圍厄也。時勝傑在側。忿然攙言曰。此事誠爲奇特。以彼紳如此之强覇。其作惡決非初次。即手刃之。亦不足以蔽其辜。母及妹勿憂。余有以置彼也。女喜而請教。勝傑曰。余無他法。惟余匣中尺許之匕首。足以係其生死。明午余赴妹居。俟其來。以理導之。不然。當使彼祭余之利劍。女殷然而謝。次日勝傑身藏匕首。與女同往女宇。時已屆午。少頃彼紳率其衆而至。搗門甚急。勝傑啓其戶。出以至沉著聲曰。若等至此胡爲。紳叱曰。汝可速離。勿得干人事。勝傑微笑曰。若殆即此處之惡紳耶。强覇女子。咎殊不有。若休此念。誠爲造化。否則余定不若恕。紳怒曰。寗不聞余田某之手段耶。何胆大乃爾。速去休。毋瀆乃公。勝傑亦怒曰。勿再嘵嘵。觸余之怒。若不欲生。亟速死。免汚余手。紳大恚。揮手令衆向前用武。勝傑曰。鼠輩不惜性命。爲其出力如此。良可憫恨。乃出其匕首。現於手握。略一晃動。光耀刺目。衆驚而却步。再揮舞。則有傷鼻落耳者。復手折脛者。衆轟然號痛狂奔。紳亦急步而逃。勝傑以劍遙擲之。斷其左足。遂收劍入謂女曰。患等除矣。余不忍殘其生命。僅示以微儆。彼能悔悟。倘可宥恕。若生異念。余當除之。女曰。姊之德。非可言喻。惟有爇旃檀於佛前。祝祐姊福壽無量。但彼儈雖受驚而去。設姊他往。彼來報復。余母女則殆矣。勝傑曰。此余已籌之。俟半月後。余再他徙。且于此短促時間。探彼蹤迹。苟有他虞。余當剗此後患。決不貽禍于妹也。女喜曰。姊濟厄扶危。乃至如此。于是女迎母歸。以其罪綫斷告母。母向勝傑致謝曰。余母女之一息。均出自手援。再造之德。當期諸來世報耳。自此勝傑遂居女處。朝出夕歸。以偵彼紳之擧動。展轉半月。相安無事。一日勝傑外出。至夜更三振而不歸。女驚呀謂母曰。勝姊至此時猶未返。此必有故。抑或不辭而他往耶。母亦謂有異。正疑間。忽窗外碎磕一聲。女急趨出。瞥見白練一條。飛向空際。漸遠而沒。及回步。覺地上有物礙足。俛首拾視。則一小包。顫手啓之。且封裹甚固。亟入白母。母折其包視之。則白鏹纍纍。尤寒其中。愕然不解所自。忽底際微露字紙。女急視之。乃勝傑留別之書也。（完）

廣告

滿鐵定期船　大連出帆廣告
青島上海行　榊丸　三月卅九日正午開航上海行
△以上兩船均設有船內無線電信局
滿鐵埠頭事務所
上海行　神戶丸　三月廿四日正午開航青島上海行
海運課
寄荷取扱　丸二商會
大連監部通二丁目（電話二六四〇、一八五五）

日本郵船會社　大連出帆
長崎、門司、神戶、橫濱行
高砂丸　四月六日
濟州丸　四月十三日
大沽及天津牛莊行
三河丸　四月四日
牛莊行
營口丸　八日
門司神戶大阪行
營口丸　四月四日
山東行
漢璽丸　十三日
常盤丸　四月九日
松江丸　四月廿五日
晚香坡亞脫爾行
德島丸　四月十五日
日本郵船株式會社代理店
三井物產株式會社大連支店
右定期船倘因天候及其他事故日時或行變更

出售蔴袋廣告
逕啓者本號現到一二三三樣蔴袋若干如蒙諸裸粮均可刻擬低價出售無論購買多少均可有顧購者請駕臨東裏中國五道街六號房二節樓上面議可也或至道外索士金粮廠詢問即知如有用者勿失此機特此佈告
福立什滿粮業賬房主任啓

中日合辦　正隆銀行奉天支店
本行照除一般銀行例辦理一切放注欵各項事宜如左所有一切辦理
存欵各項以親切叮嚀爲宗旨
貸欵及匯兌事務主簡捷以顧主一方
凡放貸各欵以公債票抵押者息率從廉
外格從廉廣凡各種公債票照市價
優交易一換金銀小洋事宜照市價
格外公道以兌招徠
奉天新市街電話六八〇番
奉天小西關
總辦　大連大山通　電話　長日二五二番　中二七一番
安田善三郎　電話長六八一番
分行　營口　撫順　開原　錦州　長春
本行　鄭家屯　芝罘　天津　旅順

聲明買房間之廣告
啓者劉窩遺有養館房一所座落王家胡同因生前債務並埋葬費虧欠甚鉅經伊戚族說妥賣與敝人爲業將價付訖已分別還伊債務日後劉寶成等與中外人士有盜押情形敝人槪不負責除在縣立案請登報聲明
千金寨王治中具

恭頌區官王君永發甫玉亭德政

桓仁警察第三區區官王君玉亭自蒞任以來勤愼從公廉潔自守力整警政研究警士具行政之精神商民亨安居之樂業者有由來也至若調查戶口異常詳請清理田賦主持公道而排難解紛尤其性之所好且轄境界在邊陲山林叢雜誠盜匪出沒無常之地王君蒞任甫及二載破獲要案甚多最奇者如本年一月間豐樂保民戶趙福富家被搶兇犯六名狡猾異常△日傍晚闖入趙宅搶掠財物若干恐爲趙某所認易於破案當將男婦小孩等均行砍傷又將房舍焚燬以期斬草除根焚屍滅跡即可幸逃法網詎知僅孕婦燒死趙某與七齡小孩雖受重傷均由火場爬出事經案王君帶月披星躬親偵緝不旋踵即拏獲兇犯徐金齡周世明徐金書王仙利四名送縣懲辦人民咸稱神速上峰深加贊賞因記張所長大功一次王君玉亭大功二次聞尙欲躬王君請獎以爲破案神速者勸他若擊賊追匪勇敢眞前不辭勞瘁是以賊人聞之魂飛胆落竄鼠狼奔我第三區轄境胡匪之藪成猗磐石之安商民等感戴深重難安緘默僅藉報端以彰大德

第三區紳商民仝啓

伊通縣國稅局長劉公善政親民委任有方之德政

國稅局長劉公潤之乃我縣前任之監督也在任時與情深洽遺存市廛鄉井之中常思甘棠遺愛之德今幸我公復回斯土掌握一縣之財政客秋蒞任以民瘼關心行政用人皆諄々誥誡以富國利民爲宗旨將所屬各分局人員詳加淘汰誠恐荷足見有舊牧之情倍加一番親愛即我大派委員差祚齊偓員佟煜燭二君皆少年俊秀正直淸廉經收捐稅對待農商不苛不煩上承憲意下體輿情可謂良佐夫揀委良員民無苛斂我境重沾恩露今我公去矣則群民沐新憶舊無何酬答共擬登報略表盡忱

伊通縣大孤山公民等　李東周　孟照發　佟連山　劉逸塵　次成堯
劉萬德　王云五　朱會　安德儒　德雲堂　趙申　劉承瑞　齊祥晉
陳煥文　武揆文　公益燒鍋　李福　馬子云　韓鳳翔　于漪章　張
楊振玉　田和　柴興學　仝啓

岫岩縣中學校長于瑞亭丟失股票廣告

竊鄙人于夏歷三月一日晚間乘安奉汽車由奉赴安行至草河口被人將提包竊去內奉天作新印刷局五百元股票一張一百元三張除函請該局查照作廢補發外合亟登報聲明無論落于中日何人手中槪作廢紙特此廣告

恭頌吉林勦匪偵探隊中隊長韓文德暨副官劉瑞珊二公之德政

吉林穆稜縣屬八站鎭地處邊陲接連山林久爲胡匪出沒無常之區去歲股匪金山占中華聚匪千餘盤踞三個頂子距該鎭僅三十餘里屢欲破站搶掠幸蒙二公帶兵晝夜防堵商民始得安然二公不但智勇兼全待兵有方且愛護商民如手如足又每遇慈善事首先提倡前有紅十字會派員募捐蒙二公贊助首捐鉅款籌備于該鎭設立醫院普濟衆生足見二公人之天職博愛濟衆爲商民之表率無以酬報特誌報端以彰大德

穆稜縣八站鎭商民恭

恭頌呼倫貝爾鎭守使兼陸軍騎兵第二旅旅長張公文斌暨奉軍旅長萬駐綏團長李勦匪之功德

張鎭守使夙稱驍勇盜賊憚其威名邇來江省匪勢猖獗大股數百小股數十打宅攻城風聲鶴唳而敝邑慶城逼在邊陲戒備偶疏竟于夏歷正月十七日晨有報字閻王者率匪數百蜂擁入城破縣署放獄囚蹂躪商號次第占據蹂躪損失不堪言狀盤踞一日滿載出城綁去縣知事寄商會長計暨各商執事數人東竄歐蹤旋至望奎三井被綁之官商隨匪轉徙已二十餘日適奉軍旅長萬先與該匪接觸未分勝負而鎭守使亦由呼倫貝爾開督帶隊星夜馳至踹馬直前指揮兜擊其所屬之團長江營長焦李等皆訓練有素無不奮勇爭先飛將軍從天而下群賊胆寒正在圍攻之際駐綏團長李亦相繼赴到兵力愈厚四面包抄賊衆不支乘夜破圍突竄北嶺當經鎭守使與各旅團長督隊猛擊斃匪七十餘名奪回知事會長並其他人票四十餘名脫險者皆歡聲如雷傳聞者亦口碑載道群醜一聲賊氛四散不惟闔匪遠遁而各股匪亦有懾心慶城感戴而各縣城亦壯聲威剿匪之勛蹟如此跳梁小醜當不足平也商民等感曷可言愧無以報用將剿匪事略登載報端以旌功德

黑龍江慶城縣紳商各界人等恭頌

恭頌奉軍第二十九師步兵五十七旅旅長萬公壽山德政

江省慶城縣地處邊陲匪勢猖獗本春擄掠鄉村綁男擄女燒殺蹂躪而攻破縣城劫官放獄任所欲爲被掠縣區已有五六處之多如蘭西綏東慶城是也本年正二月之中乃有匪首綽號安平閻王等各率所部五七百不等竟敢明目張胆公然投刺恐嚇城區歡迎則路平城垣玉石不分彼時匪氛之盛已達極點城裡軍警無立無援防守不暇安能放棄城肆與賊迎敵城外鄉區被匪搶掠殆盡幾無幸免不惟村戶被災即害戶亦受其害不獨男丁被綁婦女亦多擄而勒贖民何不彼而罹斯劫彼時民等正在乞天不語叩地無應束手待斃時幸蒙萬公督隊到縣大張撻伐先在田草溝岡將匪首擒龍五百餘衆勦受距創傷亡大半救回縣東縣縣官韓並獲有人票馬四匹均皆分文不索旋在海倫水兩營十四井並惠字十三井又過閻王痛擊一陣斃匪三十餘名餘匪乘夜逃遁旅帥督率大軍晝夜尾追計一晝夜之工入末進勝至乾字三井方始追撥又遇文斌張鎭守使合兵一處四面包圍若非旅帥鎭守使指揮合宜士卒用命恐不能得救全勝舉將匪城擒賊十餘名陣斃者無算所擄人票馬匹仍是毫厘不索分別發放衆民德之口碑載道自閻王被創後其他股匪十數夥每夥一三五七百不等聞風喪胆望影而逃現均藏於山林之中旅帥督率各軍不惟紀律嚴行動文明所到之處秋毫不犯若蒙旅帥久駐海倫徐擊餘氛本年尙有春耕之望否則十九空共衆民遁之則村來更有不堪設想之眞民等所受我公之惠罄竹難書無可酬答特誌報端以彰公德

黑龍江海倫縣西鄉農民公頌

招商局圖南快輪准於舊歷三月二十日早（即禮拜三）由營口開往烟台上海以後常川往來每隔十日一次
代理客票店大西門裡眞正稻香村

恭頌克山縣長李公會一之德政

克邑縣治未久百政待興農商甫集良莠不一非有賢宰求治奚易自我縣長李公會一到任伊始即清理舊案接審新收民刑案件聽斷神明不詠無辜片言折獄原被悉服早夕辛勞保民在念未幾月間不但積案結淸而監獄亦無寃抑矣不特此也且整頓警學提倡實業尤不遺餘力其他機關地方公益及興利除弊等件無不力求改革視應辦不可緩者即邀集紳商極力倡辦若展街放街甚挖築城壕籌備義倉安設電線組織儲蓄會勸辦保衛團種種善政皆賴我縣長李公首倡之力居多咸云縣長賢能商民稱慶目覩淸廉之風剛毅之氣誠懇之心感人之深我商民欲不表揚每有不能已之勢因之四民感戴口碑載道致有克山縣城鎭紳商士庶多起恭頌牌匾暨萬民衣傘數事而二克山邇農商各界亦相繼送掛牌匾多方謝查我縣長李公到任未及二載閤縣商民人等欽感若此足徵我縣長李公淸廉仁愛化洽四民有以致之也商等聊感旣深欲報無由除前已恭頌匾額一方以彰其德外謹此登諸報端藉資頌揚略表微忱云

克山縣商會會長王若蘭　王安懷　闔縣商號謹臨賜

登報聲明
啓者本公司所刊書柬圖章專爲外埠各代理店訂立合同蓋用至若銀洋往來貨物支取以及擔保等情另有圖記爲憑倘日後遇有仿造書柬圖章篡取詐騙等情本公司槪不承認務祈各界注意
營口謙和靛油公司啓

曹抵津會晤消息（十六日發 北京專電）

張作霖本日午前四時半抵津下榻於恆記德以旅次疲勞謝絕一切面會曹錕于本日午後七時來津即與張氏面晤據華人傳說靳總理亦行將來津與兩氏接洽關于時局等問題協商妥洽後再行聯袂晉京

又電云張曹在津會見頗爲一般所注目現傳聞其提議要件如下

一、擁護靳內閣
二、接洽財政及軍事
三、庫倫問題
四、奉直兩派接近
五、反對孫文總統
六、改組內閣驅逐交通系總長

但據本日（十六日）入京之張使代表對于徐總統言明略云張使來津一爲庫倫出兵問題不願干與他項政治問題

又電云七廳試于本日（十六日）赴津靳總理似擬于明日（十七日）赴津張使果否入京尚未決定

又十七日天津電云直派要人關于曹錕會見之談話如下

一、聘老組閣
二、對蒙問題由奉軍完全担任直派則派一混成旅防範綏遠方面
三、援陸討粵由直軍發給軍費及武器並令蘇省監視浙行動若干直軍赴蘇駐劄
四、令王占元援助趙恆惕討伐李烈鈞并與川省安治任劉湘爲督軍熊克武爲省長劉存厚爲川邊鎮守使

又十七日北京電云直派以爲擬使來津係與張勳接洽復辟頗形緊張

又電云張勳藉口熱河林墾屯因現正募集兵丁

又電云曹張將向各省通電擁護靳揆

又電云政府現正懇請曹張入京

中德商約草案內容（十七日發 北京專電）

中德通商條約與案日昨已由外交部送交國務院行將付諸閣議該草案中之重要點有二一關稅率中國不依據各國之協定率以自由規定爲亦則二撤廢治外法權

又電云由外交部製之中德條約草案成文約計十條左右惟另有附帶條約

各省派員赴贛祝壽（十六日發 漢口專電）

贛陳十六日爲其母祝壽鄂王特派副官以表慶祝之意其他各省均亦派員慶祝直隸派現正運動乘此時期開江西會議以便解決蘇皖贛巡閱問題

中俄記者之親善談（十七日發 天津專電）

在京俄國達爾得通信社社長伙圖魯夫氏日前抵津現正與各方面人士交換意見該氏曾于十五日夜招請此間中國新聞記者數十員即席演說略云前年俄國騷亂列強均出兵于西伯利亞俄國人民因此大受痛苦其後迨騷亂鎮定列強亦即撤兵唯日本不然仍然繼續駐防而其駐防之理由謂係維持某某區域之安寧秩序然而此項事由應務遠東政府完全擔任爲遠東政府者于不見外國軍隊于境內之今日豈藉日本軍隊而始獲保全治安況乎絕無日本軍隊蹤跡之地方人民頗爲安寧而日本軍隊駐在之地方則却多援亂夫云防禦過激派之東漸我遠東政府亦何嘗不反對防禦安待日本軍隊因此之故可謂日東本隊駐防之理由一無可靠之根據再云日本迄今猶不實行撤防此非日本爲侵畧主義之傀儡而何請看日本已于前年四月之交虐殺無辜俄人復于本年三月在海參威殘戮多數人民日本不撤兵之眞相已可想見

遠東政府對于各國極且熱心維持親善關係對于中國豈獨殊異以歷史論同一國家變遷之際逐以地理論貝加爾以東之地方則中俄兩國人民雜居共住以經濟論俄國人民需要東川省之農產中國人民需要俄國製造之貨品以政治論中俄兩國務須互相提挈以防禦日本之侵畧吾人盼望諸君竭力求中俄親善云云 中國記者代表馬千里起而答辭日遠東政府被日本所壓迫若夫中國顧此誠不堪同病相憐之情若夫中俄通商因未開始兩國商民之苦痛幾乎不可醫治夫反對對俄通商者僅有債權關係之法國與抱侵畧政策之日本而已中國之不敢努力于此並非爲國民之不欲實由中央當局之軟弱爲日本所壓迫而不能復起也吾人須鼓吹輿論以中俄通商爲先務以實行互相親交關係並實行對日共同防禦之方法云云

靳揆不來津之原因（十七日發 天津專電）

▲爲曹張兩使所阻

靳揆預定十七日赴津適十六日晚接到曹張兩使電話謂首座如果出京赴津恐謠言四起務乞暫緩日期靳氏因此不敢抵津

擬以吳馮督軍陝豫（十七日發 北京專電）

近來直隸軍閥有密議以吳佩孚任陝督馮玉祥任豫督之說

海外風景

地中海坡得塞土港

各界請熄教育風潮（十八日發 北京專電）

北京各界聯合會昨（十七日）請願靳總理及交通總長其呈文中畧云每月發給二十萬元以充八學校經費藉熄教育風潮

中德商約恐難通過（十六日發 北京專電）

據北京京報云中國對法通商條約已提出宴本于日閣議但閣員請假者頗多能否通過實難逆料

裁撤軍隊振興實業（十六日發 上海專電）

據護軍使方面接到消息云中央政府預將定國全軍隊裁撤三十萬並計畫使用此等被撤人員于各省之工塲及其他實業事宜

曹張致力征蒙借欵（十七日發 北京專電）

▲此中別有隱情

據此間消息云曹張兩使對于國內銀行團曾函請其宜承允中央徵蒙借欵

商會調停王劉意見（十六日發 漢口專電）

漢口商務總會十四日會議省長問題結果決定省長更迭之頻繁頗與鄂省不利商界亦受受影響亟須極力疏通王劉之意見定于十七日宴會王劉以收借擧之效果且懇請衆議 勸說銀行團並開會張此項募債以試驗舊交通系對于新內閣之態度

蘇人提倡裁撤軍額（十六日發 上海專電）

江蘇名士張謇韓國鈞等以蘇省軍備年額約占千二百萬元當日自蘇省收入三分之二壁言日目下我省之財政狀財政廳本年態度不足額達二百萬元且蘇省之唱擔全國又首推第一人民收何以堪當要求政府實行裁兵使蘇省軍備減少至四分之一此項主張頗受輿論之歡迎

各地專電

劉省長將去職（漢口十六日專電）劉承恩辭意異常堅決中央挽留絕不奏效省長問題益加困難政務廳長金世和亦已辭職現由曹第三課長暫行代理

奉張往訪張勳（天津十七日專電）張巡閱使于本日（十七日）往訪張勳

協議復辟對策（北京十七日專電）據聞王占元現在武昌邀集十三省代表協議復辟對抗策

彰德兵士混亂（天津十七日專電）據新利洋行接電云京漢鐵路鄭州以北兵變劫掠破壞鐵路暫無回復希望現正調查確否又電云河南彰德軍隊衝突土匪又從而附和竟起兵變

內交兩長赴津（北京十七日專電）內務總長張志潭于十七日赴津又電云葉恭綽于十六日赴津

自齊請假兩月（北京十七日專電）周自齊現已請假兩月

鄂王將派代表（漢口十六日專電）據武昌方面消息云王督軍昨（十五日）奉院電擬在北京招集督軍會議解決時局問題等語王擬派孫傳芳赴京以充代表

歐美來電

提出和平議案（華盛頓十三日來電）美國參議員諾克斯今日在參院提出其所擬之和平議案內包括一條欵即按照對德和約美國所應有之權利應行保留該議案又提及外交委員會事宜

英國棉業復振（倫敦十三日來電）今日國會中開開夏議員開會演說對于棉業貿易之復振陳述一切謂該業前途既已極有希望則近來所擬工人失業問題之辦法可以無庸進行

英荷飛行開始（倫敦十四日來電）由倫敦至荷蘭京城之航空現已開始飛行規定時間爲四小時需費十金尼（每金尼約二十一先令）

內田使將駐土（倫敦十三日來電）前任日本駐瑞典公使內田定氏今日由馬賽起程前赴君士坦丁該將氏爲第一任駐土大使聞日本現擬與土國政府締結一通商條約

日本電報

加州旅館火（紐約十四日來電）據加州沙達巴貝拉消息該處大使旅館今日失愼被燬幸未傷及人命約計損失一百五十萬元至其起火原因現在尙未探悉

婦人之智識慾（東京十七日專電）近頃婦人之要求高等教育者頗多帝國大學已有婦人聽講生七十餘名早稻田大學亦正在考試此項聽講生之際日本大學剛准婦人聽講並無考試已有一百五十名之多內月數名中國婦人並有希望政治法律等課者此項現象頗爲一般人士所注目均云婦人智識慾之向上

爲勞働界策劃（東京十七日專電）內務省擬在人口三萬以上之都邑均設職業紹介所在東京設中央事務局互相聯絡以便需給調節現已着手籌備

擬提威埠問題（東京十七日專電）據時事新報消息云政府擬向各國提議以海參威爲國際自由港已派專門家赴威就地調查正在進行中

大將分別授爵（東京十八日專電）上原大將□□子爵大井大將特授男爵

學生聯合親善（東京十七日專電）京都大學法學部教授及學生組織中日學生親善會同志社大學大阪高工及其他學生亦行參加已派委員數名赴京勸東京大學及其他各學校學生惠諸人參加以期太同團結會長則爲末廣博士

宣傳全鮮文化（東京十七日專電）朝鮮總督府期實行思想的善導文化之設施自昨十六日開始繼續三日間在全鮮境內利用講演活動影片及小本圖書等一齊宣傳俾週知總督府文化政治之實際

飛機衝突墜海（東京十七日專電）美目險飛行團于十六日午後在洲崎舉演最後奇技詎張比爾氏之飛機與他機衝突墜落海中竟致中止演技但張氏等幸得無事

陳請維持風敎（東京十七日專電）統一勞働黨員本日（十七日）往訪平沼檢事總長及太田黑猪股等檢事陳述疑獄事件相繼生出澆漓已極亟宜掃除醜類以維風敎當經彼等言明誓期司法權之獨立

命令專電

大總統令（四月十五日）

▲國務院存記之羅惇曧著交財政部酌量任用宋丹拱著發往浙江交該省長酌量任用此令▲全國煙酒事務署督辦張壽齡呈浙江煙酒事務局局長許引之因病懇請辭職許引之准免本職此令▲任命畢奎爲浙江煙酒事務局局長此令▲全國煙酒事務署督辦張壽齡呈歸察煙酒事務局局長周銘盤准免本職此令▲任命方大英爲歸察煙酒事務局局長此令▲參謀總長張懷芝呈請任命張福森孫廣庭著黑龍江督軍公署少校參謀均照准此令▲黃希給予二等嘉禾章此令

（四月十六日）

▲派文年管理正白旗蒙古新舊營房城內官房事務兆欽管理正紅旗漢軍新營房事務此令▲署財政總長周自齊呈安東關監督王乘權調京任用請免本職王乘權准免本職此令▲任命齊耀珊署安東關監督此令▲署內務總長張志潭呈黑龍江龍江道道尹王樹聲懇請辭職王樹聲准免本職此令▲任命宋文郁爲黑龍江龍江道道尹此令▲署財政總長周自齊呈請任命鄭壯爲僉事應照准此令

趙恆惕當選省長與湘政局

長沙通信云。湘省長權任問題。吾人事前預測。必爲趙恆惕氏。蓋此中逐鹿人物。雖有李漢丞仇鰲陳嘉惠諸人。然皆爲政界二三等人物。資望不足以壓衆。至其他在野要人。足以當選。如熊秉三譚組庵。或則無人擁戴。或則無意出山。故省長一席。舍由趙氏兼任外。別無良策。趙雖一再否認。不肯一肩双挑。然左右推挽之者。大有人在。故意態漸漸活動。同時王正廷忽寄一稿。主張軍民合治。于是趙兼之聲浪。日高一日。此過去事也。本月六日湘議會開會選舉省長。議員列席者七十八人。開票結果。趙恆惕竟得七十八票。並未走漏一票。此亦破天荒之事也。

趙爲信風水之說。有人語趙。湖南督軍署舊址。實爲不祥之地點。其言雖近滑稽。然頗與事實相符。蓋自民國以來。第一任臨時督都焦達峰。即被殺於此。其後如湯薌銘。傳良佐。譚浩明。皆以潛逃結局。張敬堯據湘。惑于星相家之言。建築洋樓。鎭厭戾氣。其結果仍不免作逃將軍。故去歲譚延闓捲土重來。即還居軍署附近之講武堂。而以軍署爲駐軍之所。趙氏繼任總司令。更慮講武堂與軍署逼近。遂又與財政廳互易房屋。而移居于藩正街。林支宇當選湘省長。始將軍署舊址。改爲省長公署。林爲文職。當不至又蹈逃將事之覆轍矣。而不意上月初旬。林竟棄職潛逃。一若此巍巍之建築物。幾于無人有福消受者。此眞令人瞠目結舌。莫由索解矣。趙氏兼任省長。今日有人戲謂今後之省長公署。必不設于軍署。此雖滑稽之談。或竟成爲事實。亦未可知。查林氏去職。係三月六日。趙氏當選。係四月六日。兩者相去。適爲一月云。

趙被選後。尙有人疑其決不肯辭。以記者推測。恐係野心家失望後之一種無謂的希望。今日省中軍政界人物。紛紛謁賀。車轎不絕于途。趙對客僅言才力有限。不足肩茲重任。而未嘗有推讓之詞。則其意態已可想見矣。聞某政客向趙氏云。總司令爲湘民計。不能不有所犧牲。趙聞而微哂曰。有何犧牲之可言。其意蓋謂犧牲其軍民分治之主張也。某政客遂掃興而退。此亦政界中之一段趣聞也。外間有人謂趙任省長。軍界多不贊成。尤以某師長爲甚。此語亦逐鹿者之一種作用。蓋欲利用軍人反對。阻趙之興也。吾人平心論事湘。軍界多屬于譚延闓系。主張迎譚回湘。主持民政者。確大有人在。惟譚既堅持不回。各軍官亦無如之何也。項軍界反對趙任省長。由他方面之推測。或亦題中應有之義。蓋趙爲軍界首領。自非如文治派省長之可任意指揮。各地軍官。如截留稅欵。擅用私人等事。近尙未能激底覺悟。如以趙氏兼任民政首領。則不能無所顧忌。此種心理。容或有之。惟軍官中昌言反對趙氏兼任省長者。實無是人也。

運動省長。趣聞甚多。最力者爲高等審判廳長李漢丞。交涉員仇鰲二人。李曾爲趙之門生。故林氏出走。李即食指大動。有人忠告曰。公任廳長。尙能養尊處優。逍遙度日。如升一級。竊恐站脚不穩。一交跌倒也。仇鰲之女兒親家。曾謂仇曰。君任省長我亦與有榮焉。惟省長一席。正不易爲。以吾觀之。君與其得一省長。不能久幹下去。而又失一交涉員地位。反不如拘守現狀之爲愈云。此二人亦今世不可多得之諍友。惟擁仇派今日尙皆喜形于色。謂趙決辭省長。繼任者舍仇莫屬。亦足見其爲夢囈而已。

外蒙對於復辟之觀察

日下尙難實現
日來謠言之發源
多係英文報記者之通信

據日本大阪每日新聞載北京十日特電云。近來復辟之謠言頗盛。甚有傳於二三日內。將見復辟之突發者。接予（該記者自稱）判斷。將來或不免一度之實現。至目下突發云云。尙難信之。蓋不但今日之情態。未至若是其迫切。而復辟謠言發生根據之薄弱。亦從來所未有也。元來復辟謠言之發生。多際於北京政局窮迫之時會。茲者亦不先不後。亦正於徐總統靳總理之政治窮迫之際。財政大艱之會。一般人心皆信政局有另圖發展之必要間。復辟謠言應時而出。其謠言之性質。殆與欲等耳。試考此中第一之動因。實爲起用張勳一節。次則北京政情。有促張作霖入京轉換政局而之議。再則奉天之反對派中。如安福之殘黨。及南方孫文一派。各抱異殊之目的。故宣張作霖張勳張景惠等。將有企劃復辟之謀。而北京政府之現情。尤至適合。若徐總統爲滿清之遺老。當其封蒙古王公時。曾有宣統年號之書。又當宣統結婚問題發生時。徐總統與張作霖曾爭取宣統帝太師之職。若此等之事跡。皆是爲派氏失脚後徐總統蓄志復辟之考證也。再於上海方面。有岑春暄失敗於南。意態頓傾復辟之風說。又傳南派中重提舊話。謂民國六年陸榮廷入京之際。着滿清之衣冠。謁叩宣統帝。其名刺大書特書「前清廣西總兵兵部侍郎衛奴才陸榮廷」等字樣。其後蒙賜軍刀一柄。陸與張勳。有友情關係。志趣復同。一旦復辟。則南有陸榮廷。中部有長江巡閱之張勳。北有張作霖。其預事支配。把持勢力之計劃。已顯然矣云云。又此等謠言之製造者。謂天津爲復避之策源地。其謠言傳播之方策。甚覺利用外人。効力應大。如是由現在北京充孫文代表而善操英語之某君。物色此次相當之人物。當其選者。字林西報特派員祁爾德伯氏也。該氏於最近。中國論壇。頗負盛名。然於中國國民性之眞僞。殊欠透澈。如是於拍電報告其與黎元洪會見記時。遽下以復辟近將實現之觀察。如以上海方面。有多數之復辟黨人。彼等之希望。竟得與上海最有信用之字林報相一致。有此好機。乃亦乘間流布實行復辟之風說。其結果。復辟之謠。乃如今日之盛美。目下北京之盛傳者。試舉一二。或謂『張景惠在南苑準備兵隊兩混成旅將行復辟』或謂（端郡王之入京與復辟有關）或謂（某某將奉宣統帝帶欵數百萬赴列國遊說）或謂（張作霖將奉宣統帝歸奉天）又或謂（對于以上之計宣統帝之左右極力諫止）惝恍迷離。不遑枚舉也。雖然以圜境之形勢觀之。刻下當難成爲事實。總有斯闘。或者現于異日乎。

媾和會議秘錄（一五）

前任美國務卿 蘭辛氏之手記

組織秘密會議

組織四頭會議之重要理由。實爲媾和條件有最後決定權之重要政治家。討論內容。嚴守秘密。

夫既有十人會議。而又另開四頭會議。似是魯伊特喬氏治之主張。按組織此項會議。正在威爾遜氏離法回國中之二月。故意傳播此項計畫。然亦十人會議豫定之行動。藉令威氏亦任一部份之責。並云重要政治家。在威氏回國中。未曾取何等反于威氏主張之行動。語屬荒唐。無稽已極。魯伊特喬治氏不獨爲四頭會議之提案者。亦爲宣言「兩個會議。比較單獨會議更爲鞏固」之作製者。此項宣言。雖不無幾分理由。然組織該會之由來。確非此項理由者也。

魯伊特喬治之在法國。極力注意本國議會及全英帝國之形勢。即夢寐亦不能去諸懷。英議會十二月之總選舉。雖由政府黨獲得勝利。然其內閣因係聯立組織。時慮動搖。動輒不能安心。是以喬治氏之在巴黎。竟被本國政界之威脅。對于媾和會議之態度。竟爲本國輿論及參謀報告所動搖。絕無一定不易之政策。頗爲一般人士批難。然吾人亦務須諒解。英國內閣之運命。繫在下院之態度。倘一被下院反對。即呈總辭職之不得已。

克禮孟士氏及阿爾蘭氏迎合本國輿論。雖不如喬治氏之露骨。然亦均不能不尊重本國議會之地位。至於威爾遜氏。則不受本國議會之桎梏。任意發表獨斷的意見。絕不憂慮自己的地位。其活動最爲自由。不似克魯阿三氏之顧念本國政界形勢。當時距休戰成立後。僅經數月。各國輿論。尙未安定。何時勃發急劇之變化。亦難逆料。各國首相。必須順應形勢。否則頓失地位。即被召還。例如阿爾蘭氏赴法參與會議。未幾意內閣瓦解。即被召回本國。由基杜尼氏繼任意國總代表。此種事情。足以致參與和會之歐洲政治家。動輒改變意見。甚至主張關于議事內容。嚴守秘密。緣本國政界。倘或不明瞭會議內容。則不能評論是非。或出而置喙。自無是非之興論。蓋討論內容。會議態度。不能公明平允。設欲遵照興論。亦因輿論之起。爲時在完全決定以後。使之無復如何。

此項秘密會議。實爲強國議事進行之必要機關。且一切決議。頗得便宜。確屬事實。但漠視國民平等主義。加以蹂躪大小各國均應享有之發言權。此項犧牲。比較上述利益。其程度更爲擴大。大戰以前之國際的根本原則。實爲各獨立國均有法律上之平等權利。此項原則。竟被巴黎會議。完全破壞。不然亦受極大損毀。加以強國左右大勢之復古的思想。浸入國際聯盟之要素中。則將來國際關係。回復此項最良根本原則。殊爲困難。一續不絕之希望。僅爲各國絕對服從國際裁判所之法律的公正判斷耳。而此項裁判所。對于將來出現之政治的或外交的國際團體。必須表示絕對不羈的。

（未完）

列強在華之財政管理

（渦白瓦克著）（羅譯穆）（續）

由俄人以俄國金錢經營之地尙有一點爲肯德氏所注意。即『除中俄人民外。無論何國人民皆不得爲股東是。依此規定。該公司自純爲俄國公司。蓋……中國教育幼稚。股份公司之組織殊不足以得其信任或促其注意也。肯德又曰…「該公司——以中國東省鐵路公司之名義聞于世且依此名義以存立——既獨攬該路線之管理權。又獲得「經營無論與該路有無關係之礦業。工業及商業之權利云。」

含此鐵路公司爲俄國所有外。吾人尤當注意者即所有者所享有之『管理』實握于『在國家管理以下』之華俄道勝銀行之手也。欲考察此說之確否。初無需定股東之果爲何人。

（未完）

奉軍衛隊旅二團郭團長茂宸德政
前去冬蒙匪四百餘人竄入□境搶掠焚殺蹂躪殆遍幸由郭團長由方正回

印刷用具一式製造販賣店

錦全盛新創（廣告）

頌揚滿州里警察局魏督察長之德政

專治 眼病 花柳病 心病 痔瘡 外科諸症 癆病

松

說花柳病之原因

速治之妙法　其効百發百中

花柳之病人皆畏懼而厭惡之 然此患乃在逍遙快樂之境而得之者 其毒也人人明知而 故犯雖有教育法不能阻之 雖有巡警力不能制之 其情念一起 自己也不能禁情念之勢頗强 不可不爲之謹愼 倘有不幸而遭花柳之毒 亦須力求治理 驅逐其毒根之方法 不然 小則傷及其身 大則難得子息 豈不是爲人在世之最恨事乎 特是世間雖有靈丹妙劑 也恐不能除去其毒 毒根不去 其毒無論何時必發 倘于未發之前 雖有名醫 也不能診定其毒聚于何處 如患白濁之病 時有止而復發 其他之花柳病 乃隱入骨髓 故不易發 發時甚苦 或得妙藥 暫時得治 也恐其爲再發 予今將其受了花柳毒病之情形 細述於下 一是白濁 如不治之 必然流之不止 其最甚者 乃是見血點混在其中 然後成赤濁 即血淋也 一是花柳毒病 雖已受染其毒而不即發 或先見脫落毛髮 或失聲音 或患咽喉 或生痔瘡 或見身體困倦 或失去記憶力 以致座立不安 雖辨細小之事 而無耐久力 時時見頭重眼朦之苦 飲食無味 自已也不知其妙也 今幸有德國醫學博士哈郎氏 於學理上與實驗 力求花柳毒之原因 指定醫家最爲貸重能驅逐其毒根之藥 配合爲丸 以供愛遊諸君之採買 該丸名之曰哈郎清血丸(專治楊梅結毒頑毒入骨魚口便毒下疳滿身發瘡等花柳大症) 哈郎淋濁丸(專治五淋白濁尿管糜爛陽莖紅腫尿通不便等淋症諸害)按哈郎氏當說出花柳之毒之原因之時 實爲警動醫學界上偉人也 此哈郎花柳藥 專除花柳之毒 不論男女均可服用 輕症者服十天 重症者 連服五十天 毒根立即退去 永不復發其効確實百發百中 然服此丸藥之時務宜時々更換衣服 以溫水力洗其患處 外則求潔其身 內則連服此丸 自然安枕無憂豈不是最妙無二乎 凡愛遊諸君 請勿等閒視之 放心早購哈郎清血丸 不獨可保 身体無患 其一家亦必慶幸矣

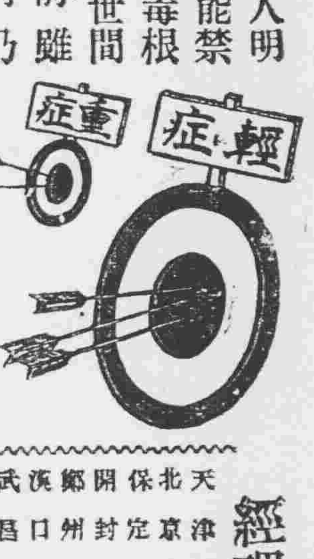

藥價

花柳大症良藥 哈郎清血丸 大瓶大洋二元 小瓶大洋一元二角 每打洋二十元 每打洋十二元

五淋白濁良藥 哈郎淋濁丸 大瓶大洋二元 中瓶大洋一元二角 小瓶大洋六角 每打洋二十元 每打洋十二元

發賣本舖 順和堂大藥房　經理所 奉天四平街 大德生大藥房 天津旭街 東亞公司 北京東城 東亞公司

各埠大藥房均有代售就近採買試服爲幸 近有奸商仿製假藥頗多購求諸君請認明順和堂大藥房及哈郎之文字以防假冒特此布達

代理店 大連 華西大藥房 大連 萬泰大藥房 哈爾濱中島救生堂 鐵嶺 平記藥房

經理所

天津各大藥房 北京各大藥房 保定各大藥房均有 開封中法大藥房 鄭州中法大藥房 漢口小瀨木洋行 武昌可大藥房 奉天各大藥房 安東縣井上大藥房 遼陽天益成 營口各大藥房 長春中西大藥房 吉林五州大藥房 哈爾賓奥村藥店 龍江稻野藥局

和合藥水

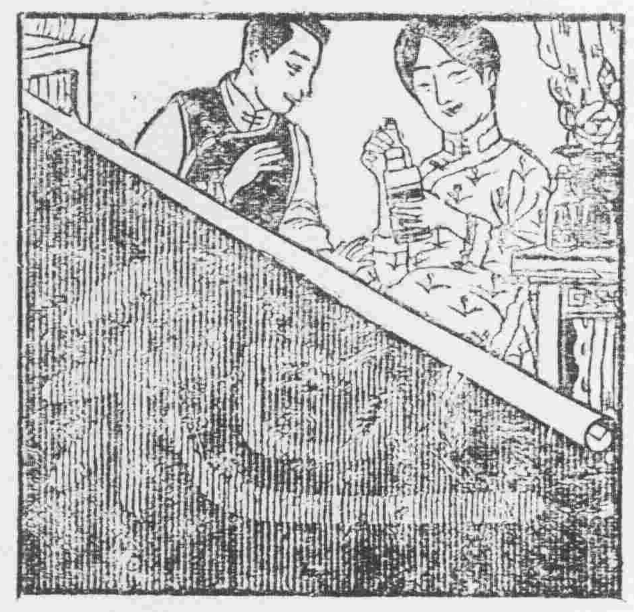

和合藥水之功用至偉決非其他壯陽之藥所可比擬其成分中含有多量之育亨賓能有助乎房事而無損乎體氣凡陽萎血虛等病服之無不奏効無病之人服之則於此中得無上之快樂無窮之妙趣飄々然慾羽化而登仙此藥幾疑天上有人間難得此奇文各界諸君愼毋失之交臂也

有病者不可不用和合藥水

凡患陽萎不擧擧而不堅早洩遺精諸症者於生人之樂趣或全失或減少若是者宜服和合藥水挽狂瀾於既倒斜大倫之已乖洵可樂也

無病者不可不服和合藥水

無病之人固享無上之快樂然所享者多常之樂趣非所語於特別之樂也慾得無上之樂非連服和合藥水不爲功

定價 一元 二元

各處均有代售

本舖 東京 泰昌公司

SWAN

斯完萬年筆

春水春風同時薈粹

每于向上研究不惰之

斯完萬年筆が更に

海外派遣之

練習生所具報告

所來之品質愈見卓越之結果

到處無有不需要之地

誠如花色普及四澤

特約店 昌和洋行 奉天城內

肉體美

精神美

二者！此二者之收獲効果非君一生之眞幸福歟欲養有生彩之皮膚與筋肉得輕快之情意與擧止者其最大効力仍歸於一杯赤玉葡萄酒

赤玉牌葡萄酒

七博士推奬之

美味滋養

葡萄酒

東三省新聞

▲奉 天▼

○張使息駕津門

張使啓程西上于次日抵津（聞曹吳日內亦均赴津）開一度門暫憩（據使署傳出消息張使之會議方能抵京大約一星期內尚不能離津云）在津須與曹巡閱吳子玉師長（空）

○張代使辦公時間

二十七師師長兼總參議張輔臣代理使軍兩署職務每日于八時至師部辦公九時至使署檢閱各處電文十一時鑑稿十二時用午餐休息一小時二時即召各處長以及各職員會議公務若無特別事故四時即回私邸云（空）

○劉旅長滯奉原因

新任吉軍混成旅旅長劉子餘滯留在奉迄未赴吉就任聞係因張使擬令旅長在吉屬之綏芬河地方組織旅部兼任松花江司令以資鎮該地水陸胡匪因其兼任之江防司令現在尚未核定是以未能去奉履新云（怒）

○張使行後之時局消息

據政界消息長江方面向與奉天態度一致自長江聯防以來種種舉動出人意外或傳此中有人鼓動亦未可知張使到京當開誠布公主張鞏固北方團體以挽救危局至庫事須先行決定內閣問題始能議及征蒙辦法蓋征蒙軍費實爲現內閣之大難關張使現已到津當在津招集時局會議倘與曹使意見一致種種難題不難解決斯援或能維持下去交糸之謀難週或因時勢的關係不便輕易更迭內閣也云云

○京奉路弊竇重重

京奉路因防疫之故各小站已停止售票然每至各站並不禁止上車近旅客上車後檢票時即行加罰一倍聞此項罰欵並不充公均歸各之職役分肥詎料萬惡弊竇竟爲伊輩之財神云（空）

○軍械廠裁員減薪

軍械廠廠長陶靑前奉張使之命將該廠官行裁員減薪各科職員等自十五號起一律停止官伙各廠各所之工徒一律停止添補以此計算一年之中較從前可節省公欵十餘萬元云（空）

○察區歸客之庫事談

有友人自察區回奉談及庫倫戰事情況據云現下前敵情勢稍見和緩其原因由于蒙古活佛之心理在于自保藩籬恢復自治不願過事南侵久動干戈而巴布札布則主張亟宜乘勢進展以冒撤蒙古帝國之主張是以双方意見不恰軍事停頓加以赤塔方面欲乘其後以致未能積極猛進設非然者張家口早已陷落北京恐亦動搖矣各路援軍多係新募缺乏軍事教練一遇戰鬬手足無措加以行軍之飲料最爲困難我軍飢渴而死者不少蒙人到處皆能辦地掘井行則埋之我軍弗能也又蒙人善于騎射我軍之馬一入蒙地雖能勉強馳騁不及遠甚就地理上交通上言我軍已處于失敗之地位且其來已多用散騎或三十五十多則一百八十不知由何處衝來至其軍械除槍外有用套馬桿子者馬跑如飛闖入軍隊套住一人回頭即跑我軍放鎗不及爲其套去拖斃者時有所聞蒙人之勇悍實不易敵鄒副司令帶隊一旅守滂江亦有陷于重圍中內部兵怯糧缺進退維谷或謂鄒氏鬚髮已經愁白不知確否至張總司令在京雖聲言必赴前敵督師而士不用命餉糧兩缺未便輕往此次張使入京當有具體辦法至張家口情勢刻不慮蒙匪之來攻只慮本地之兵變蓋欠餉過久軍心渙散日前幾乎激成變亂幸當局預防得免中央倘不速發兵餉恐後日仍難免也云云

○會議糧價之結果

總商會長魯宗煦前曾招集該會商董會議不准高抬糧價聞其結果若高粱米一項無論何時每斗不准漲價過小洋二元以鹽氏糧其他各色糧食准其任便云（怒）

○延長南滿複綫

南滿路綫由奉天至鐵嶺之複綫業經竣工而滿鐵會社擬將由鐵嶺至長春間亦加修複綫現正籌議一切不日即當動工修築云（詳）

○俄軍官過奉

俄將軍謝米諾夫失敗後隱居旅順然其野心至今未死屢派黨羽赴北與該殘黨密謀據聞謝氏又派軍情部長加特利塞夫赴北與其殘部又行密商云（詳）

○提升軍需課員

督軍署軍需課二等課員陳康壽經關書論課長保升爲一等課員所遺二等課員以三等課員孟照禹升充至三等課員缺則以錄事某甲提升云（樓）

○紡紗廠之悲觀

當道見于近世強國致富之道莫如振興實業故有紡紗廠之組織詎知振興實業須有振興實業之人材奉天紡紗廠成立後當道即以善于致富之佟某爲總辦佟即大車舖張無日不花天酒地爲誘至股東之佣諸事尚無頭緒而耗費已屬不貲有詢之者曰紡紗廠何日可以挪始何日得以獲利佟某必答云十年以後必能發達其結果不卜可知矣

○省教育會開會記

省教育會昨十八日特開幹事會爲經孫蔵二會長擬定在本會開辦國文英文兩種學社在會人員均可入社研究特行開會討論開辦之手續云（日）

○新委鹽務處人員

鹽務處昨經吳處長委定第一第二兩科長及秘書聞一爲鮑一爲廖一爲吳又伯一爲彭某所用人員或爲張使所委下或爲鹽運使所附囑託或爲某秘書長所介紹故吳處長即行委定云（日）

○鹽巡局赴營交欵

輯安縣鹽巡緝私局長金某前由該局來省昨日赴營謁見崔運使聞係解交正罰各項欵項爲數頗巨云（日）

○蒙民來奉控訴

外蒙風雲日益險惡之影嚮於內蒙異常吃緊一般貪吏惡民藉端思逞現有賓圖王旗蒙民代表二十餘名于日昨來奉控告該旗參領高玉山及協理包慶等私吞租稅強奪財產種種情形張代使以事關重要擬即派員前往調查以憑核辦云（樓）

○都局長由奉赴津

吉黑榷運局長都林布因某項要事特于十七日來奉謁見張代使及諮代省長商陳一切當即轉車赴津云（樓）

○石警長派員報告

本溪縣警察所長石秀文因該縣設立警察教練所及撥警保護租界地各事須向王處長報告以備考核遂于日昨派遣行政股員王某來省報告云（怒）

○增加清道經費

警察總廳之五部清道隊所定經費甚爲簡單是以車輛夫役均不足用現在王廳長以爲欲收衛生上之成效非將城關清道隊補足不可故特增收地方清潔費撥出八百元分發各隊薪資擴充云（怒）

○百八團解送要匪

駐防開原之一百八團團長崔鳴岐前曾督率所屬在該縣捉獲久事擄刦之要匪李某等七名因案關重要昨特派兵解送來省云（怒）

○書記官長被押

前安東地方審判廳書記官長某氏因該廳長辦理交代時經手某項公欵有舞弊情事迄今已隔數月不知因何發覺經高等單廳長將該書記官提省羈押模範監獄現正檢查該案之眞象云

○馮都統赴京弔唁

日前清室莊和皇貴妃因病逝世馮都統聞忱閲訃于昨日即偕隨員差弁數名赴京躬親弔唁以盡典禮云（空）

○楊處長會議破案

督軍署稽查處處長楊寶山以省垣搶案層見迭出連日召集會議以期破案之迅速昨十七日上午復召集各稽查偵探等二十餘名討論消查匪徒事件云（樓）

○安東關監督易委

安東關監督王秉權免職遺席經當局委齊耀珺接充聞齊氏接任之期當在不遠云（樓）

○第一中學畢業

省立第一中學第十五六兩級現屆畢業之期經該校長白激泉呈請教育廳派員監視畢業考試已蒙謝廳長照准令將考試題目預備齊楚即行派員監視云（詳）

○防疫積極進行

自省城設立防疫機關以來頗著成績衛生醫院馬醫官擔任檢驗毒菌組織頗爲完善昨有日人旅順撲病院院長中山源次郎及日本總領事館警察署長石橋正光偕同警務廳孫科長特往山東廟該防疫病院參觀由馬醫官接待說明中山石橋二君見其一切設置允稱完備極爲稱賞並謂中國當局以專門人材擔任防疫衛生行政大見進步可想而知云云並聞王速坡處長以東省不時發生疫厲擬請准極峰創立常設防疫病院爲積極的辦法庶乎各項傳染病可以先事預防並可期永遠撲滅云若然則公共衛生之前途頗可額慶也

○第四署破獲要犯

西關第四警察署破獲要犯朴子餘一名因案關重要當送警廳偕署詢問即轉送軍法課寄押模範監獄云（樓）

▲長 春▼

○藤永醫士之仁術

本埠南滿醫院婦科專門藤永醫士到該院以來所有就醫者無不着手成春茲有西卅仙歎妓寧茹自去秋患有腹疾漲大而痛時由臍中流出血水非常危險及入該院經藤永醫士驗明將腹剖開在腸肚之下取出蟲子若干然後用藥敷洗兩月有奇卽行全愈聞者咸謂二醫士之仁術奇絕云

▲吉 林▼

○孫督宴會各團体

孫督軍以此次蒞吉履任頗受地方各團體之歡迎茲爲答謝並聯絡感情計特于上星期六午間在省公署政務廳前樓下備置大餐宴會省議會及農工商教育各會省紳等十餘團體領袖當時孫督主席並請文武各官吏作陪席間孫督將治吉方針略有宣布並希地方諸君子輔助以匡不逮等語觥籌交錯杯酒談歡直至下午一時許始興盡而散

○軍官聯袂來吉誌

奉天衛隊旅旅長張學良氏于十六下午一時由奉來吉下榻軍署探係奉巡帥之命關於軍務及時局問題所有會商又奉天第五混成旅旅長劉子餘（香九）同時隨張學良來吉探係孫督電調來吉因吉林第四混成旅旅長李少白辭職商定張巡閱使調劉旅長吉寓船南飯店謁見孫督面陳接受吉長鎮守使情形並聞於吉長鎮守軍務有所請示云

▲營 口▼

○何道尹注意民瘼

新任遼瀋道尹何子璋氏下車伊始探悉營埠市面之景況及金融之緊迫極爲關懷故迭與史道尹研究整頓金融維持市面之手續以便入手辦理並關于發字號債案亦擬從速清理以恤商艱該道尹之注意民瘼可見一班矣

○兩道尹拜訪領事

遼瀋道尹何子璋氏蒞任伊始除拜訪各界要人外并于日昨偕同史曜五道尹前往埠東日俄英各國駐營領事館拜訪各領事以資接洽而免遇事隔膜史民除爲之介紹外并一面告別云

○儲蓄會又告成立

邑紳馬勿堂韓會友因本邑農商各界踴躍儲蓄雖值此經濟困乏之時添設一處亦有可爲故年前特行發起組織一開業有端緒暫假商會爲收股處定名公濟儲蓄會于今日開張收欵云

○禁外人赴庫游歷

營口交涉員公署現奉外交部電令略謂邇來庫倫發生亂事外人游歷該處殊屬危險仰該交涉員勸告外人暫勿往該處游歷并即停止發給護照等因聞何交涉員奉電後已據情照會駐營各國領事館查照云

○禁售腐爛食物

本埠警察廳近來辦理防疫極爲嚴厲除已分令各警署派警嚴查各住戶院宇勸令從速清潔外并于日昨復飭各署將所有腐爛魚肉菜蔬一切不潔之物品派警嚴行查禁以防染疫症而重衛生云

▲遼 陽▼

○縣長親查堤工

邑西南黃泥窪高洛子一帶之河堤每年由各該屯各花戶攤欵補修非極堅固不足以禦水患縣長胡公有鑒及此不辭勞苦日昨率領員役親往查勘可謂關心民瘼者矣

○清眞校學董易人

邑南街清眞校學董金聘三辦學熱心人所欽佩現因年老力衰自請辭退以讓賢能當由衆公舉張子經氏担任按張君爲回敎會會長品學兼優撰事認練定能有一番整頓云

▲大 連▼

○又組織野蠶會社

大連日本鉅商吉井清成氏及華人某氏又創辦一野蠶會社資本金五百萬元地址在市內近江町內容專辦絲繭等貨定於本月杪開成立大會現正在籌備一切進行手續及完善方法云

▲海 城▼

○召集警甲開會議

清鄉調查員曲舜堂昨復來海調查商鄉事宜特與警察所所長喬子駿及保甲委員魏魁英會商清鄉進行辦法招集各警區區巡官及各總甲長來城會議茲于月十六日午後三時齊集保甲辦公處會議至如何進行一俟議決再爲續誌

▲鐵 嶺▼

○調查工商之出品

縣商會奉實業廳令轉奉農商部訓令准勸辦實業專使公所函開近來外人多有欲購或貨向本使詢及出產地方品類價格者因無詳查調查殊難應付特請訓令各省實業廳轉飭所屬將各該地所有工商出品詳爲調查列表呈報以備彙總造成華洋各文之書表而期振興國貨因轉令商會該會業已遵令查填呈送矣

▲開 原▼

○官田竟敢盜賣耶

本邑官田多係前清王產各有催租莊頭東南鎭文家屯一帶向有郎莊頭官地二千餘畝俱有佃戶墾種如無拖租欠賦即有永佃權自民國成立此種官田經由政府建議丈放當由省長通令各縣布告週知轉令清丈局委員查勘丈放仍由原主繳價承領奉有定章茲有王某等數人假藉郎莊頭名義認爲莊頭私產竟將此項官田一併售賣受價數萬元然鄉民多未詳悉官田性質遽被愚弄將來國家丈放其又如何措置耶

▲哈爾濱▼

○渥局長整頓路務

東省鐵路局長渥氏自蒞職以來對于路政積極整理茲探得其整頓法各站皆須設立站燈上書華俄文字站名以作標識各票房懸掛華俄文字程途價目表以爲行旅指南驗票後方准登車以免擁擠乘客攜帶行李按照車票等級規定豁免運費逾過定量均須起運載紙以免多佔位置各站須勤加洒掃以重衛生云

▲西 安▼

○請獎鄭保長照准

西安北區樺山鄉保長鄭興武任差以來已逾三載對于職務異常認眞以致閭閻無驚匪徒減跡前經該鄉士紳李香閣及各商學等將該保甲歷年舉動暨衛治安之成績臚陳呈請縣署請轉呈上憲請予褒獎以昭激勸在案聞縣署昨已批交保甲辦事處調該保長作事稱職理合請予獎勵俟彙案呈請褒獎仰先行飭知以資策勵云

▲西 豐▼

○隊長晉省領子彈

警察所長閻化民氏日前赴奉報告當軸請領子彈業蒙允准昨奉公文令懷具領該所長特派馬隊長王雨亭攜文赴省請領子彈以便應用云

▲台 安▼

○錢糧加罰之佈告

徵收錢糧向于陽歷三月一日加罰一成茲因錢法毛荒民間窘迫已越期多日未曾加罰若再展期不罰難免考成不足國課拖欠楊讚廷監督有見于此除昨佈告外並在街市鳴鑼定于陽歷五月一日加罰三成絕不再緩以重國課云

▲岫 岩▼

○保獎清鄉人員

奉省清鄉總局以各縣辦理清鄉人員敗行塞責者固不乏人而實心任事者亦所在多有若不擇優嘉獎不足以鼓勵將來昨特訓令各縣切實調查是項盡職人員聞李縣長已保警察所長寶恩恒及西區鄉稿堂總甲長二員辦理清鄉實爲盡職云

▲懷 德▼

○闞旅來懷駐防

駐懷奉天暫編騎兵管團長日前開拔洮南已誌本報所有懷境防務吉長鎮守使闞旅接替日昨該旅崔營長率隊來懷分駐各商次日即移入防所矣

○高小學風潮未息

懷德縣立高等小學校暨師範講習所校長闞某吞援伙食費及種種舞弊被學生查知全體罷課等情已誌前報經縣知事前往排解風潮仍未平息據某學生云非將闞校長撤換決不回校上課刻學生均在各旅店居住不知當道用何法以善其後也特誌之

▲樣子哨▼

○闞營長進山剿匪

樣子哨界大小灘平小金川京水河子等處係胡匪往來之衝近因該處匪首九省及小帮股匪屢次出沒無定二團孫團長刻令三營營長闞並香率孟副官及連排長數員目兵若干名進山勦匪昨于四月九日督隊進山勦匪云

▲黑 山▼

○警察教練所開課

黑山縣公署前奉省令設立教練所以便增進警察知識該所職教員均已委定確于本月十五日開學屆期齊監督曹所長同行蒞所全體學生三十名係由各區警察選送並聞該所講堂宿舍設備異常整齊較黑邑前數年教練所改良實多將來能得良好結果不問可知矣

△莊 河▽

○卡長更易

莊河稅捐分卡長王紹忠爲人忠厚品學兼優蒞莊二載辦事認眞久爲上峰所嘉許茲該卡長因有高就自請長假業蒙大孤山稅捐總局姜局長允准遺席另委本邑稅捐分局姜股員代理該卡長交替清楚于今晨乘車他去矣

▲阿什河▼

○騎兵營奉令開拔

駐阿吉軍第三混成旅騎兵團第三營自鎭防以來兵士頗守紀律商民賴以安謐詎近奉旅部諭令調往農安縣駐防是以日昨經該營長某君冒雨拔防開往云

▲一面坡▼

○司令部安民布告

本街自杜振聲部下叛亂後人心惶恐頗抱不安駐坡東三省巡閱使署衛隊混成旅司令部特出安民布告略謂擾亂治安破壞法紀罪應嚴懲律定極刑若夫以軍人而行叛亂罪豈容誅戮山林警備隊第二營管帶杜振聲綽號交的寬積年帶同夥匪蹂躪吉邊殆遍去歲本旅長奉令來東以盜弄潢池孰非赤子概殺戮心良不忍加以該匪等投誠心切遂予招撫該匪等果能從此自新適所謂放下屠刀立地成佛乃事竟有不然者本年二月間該管帶杜振聲帶隊隨奉軍第一旅穆團長出發勦匪日前回防行抵中途竟爾譁變九日晚又帶夥匪三十餘名來坡意圖暴動幸本旅長洞燭其奸當計逸之十日早秒派官兵將交的寬及隨其變亂之官多名悉數擒獲其夥匪三十餘名除在來福澡塘圍攻時擊斃數名餘皆槍決查該匪等強盜成性仁慈罔化本旅長以推心置腹之誠仍不免有騷動叛亂之舉似此藐玩法紀泯滅良心之徒當爲國人所共棄殺之所以正國法而快人心惟恐商民等未解此意致起驚惶自茲布告之後其各仍安爾業本旅長有保護地方之責絕不令害累之見遺爾等也如本旅士兵有藉此事端招搖滋事即逕來本旅報告萬勿瞻隱爲要云云

○拿獲降隊始末記

客歲降隊管帶綽號交的寬率衆遊刦久無敵下能力故投降以後咸生離心且該管帶每日非愁卽哭輒露兇兆彼之黨羽迭有十名八名攜槍附匪之訊是以智者早知該隊不能久安月前隨同奉軍追勦闖王回防之際中途譁變綽誠司令派遊擊隊追緝交匪義子暨副官軍需等三四名送由張翰卿旅長飭押特別警署不明交匪不知欵跡胆敢率同悍匪四十餘名擅進坡街要請釋放張司令以投誠之軍但有可原不肯率然重究閉塞自新之路嗣經探悉該匪擁衆抵坡意圖擾害市面夜刦要犯遂于十號早計誘全隊至來福塘洗澡以爲雞犬不驚而擒巨憨不期狡匪寓店不動赴塘者止十數人當由司令分兵擊獲圍困澡塘匪與兵對擊一鐘之久轄而匪力告竭伏首被擒是役計陣亡衛兵二名悞斃澡塘司賬高某暨塘役孫姓二名並傷及道東商人一名當經張司令飭差點驗傷斃人等暨澡塘內外損失一切以資撫恤查隨來降隊四十餘名共獲三十七名立即槍斃至日前所獲四名亦于十一號押赴西營正法聞該隊思變已非一日商民咸有戒心今一旦伏法地方之福實由張氏手造云

▲安 達▼

○巡官盡職

本站特別警察乙分署劉李趙三巡官自任職以來晝夜勤務不遺餘力近因盜匪充斥恐屬內被害有負職守遂不分畛域四出巡邏非至天明不稍休息巡官若此謂之盡職誰曰不宜

▲綏 化▼

○谷道尹公畢回任

綏蘭道尹谷靄堂日前因有要公晉省曾誌前報茲該道尹在省已一切公務辦理完竣于月之十一日回任照常視事云

○函告報界聯合會

昨接廣州報界聯合會函云全國報界聯合會去年在廣州舉行第二屆大會時公決今年大會在京舉行故特函達知照陰曆備會場外謹照舊章于本年陽歷五月五日在京舉行全國報界第三屆大會凡我同業希派代表與會共策進行云

○女教講習所成立

縣監督常括襄爲培養女教員起見於第一女學校院內添設女子單級教員講習所一級擬招講習生十人修業十六箇月所授課程均用最新適用之書已聘王貴卿充任講員約於四月十五日即可開學授課云

▲拜 泉▼

○勸匪捷音

駐克山騎兵團長索華岑氏視匪如仇不時出剿前在克界二十八號地方一鼓斬獲股匪常要等三四十名槍數十顆各等情業誌本報茲聞索團長自奉令編成支隊以來帶同馬砲隊四百餘名專司勦捕不遺餘力于三月十九日在拜界貞字頭牌二十一井與海青股匪一百八九十名接仗索團長督同牛張兩營長身先士卒軍心感動竟將該匪擊斃數十名之多匪首海淸長順等當場廢命得槍數十顆馬數十四人票陶區官等十數名亦被打落餘匪向東北竄去跟追至二克山東大崗地方匪向山裏逃散人民得以安業由是以觀若索團長者可謂東荒之保障云

○錢法跌落

本邑錢法去冬大洋每元可兌換江錢七十餘吊奉大洋每元六十吊左右奉小洋五十吊有奇江小洋三十三吊左右致一般商賈成無把握百物昂貴農民均裹足不前商家皆憂形於色刻下圜法漸次跌落如大洋每元六十三吊有零奉大洋五十左右奉小洋四十二三吊江小洋三十吊有奇諸色貨物次第落價農民爭先購買市面漸就平穩商賈皆喜形于色云

▲老城基▼

○巡官辭職

發州警察第一區薄荷台分駐所巡官朱純儒任事以來保衛地方不遺餘力素爲人民所欽佩近該巡官未悉何故竟請辭職李所長慰留至再該巡官去志堅決業已照准遺席另委警所霍某接充現正辦理交代矣

▲開 魯▼

○新墾荒務之廉美

開魯舊墾報竣而新墾阿魯科爾沁旗荒務又于本年春季開辦查該旗地畝膏腴並無沙包城片而荒價之廉由內地計算一二畝之價可領十餘方之多該旗北境則見層巒疊嶂流水潺潺五穀咸宜稻田寓焉此其天然樂土步步引人入勝尤有便者全縣墾務總辦兼開魯知事張公子良平易近人出言藹如各領戶遇有困難問題直接與議下情未有上達者張公優待領戶如此而所屬人員招待領戶更表歡迎聞四洮鐵路刻已動工而由通抵開現有人組織瀛車兩輛以利交通開魯僻處邊陲轉瞬即爲繁富區域是故招墾令下而聞風起興者踵相接也有鑒必欲斯荒也人謂捷足先得故特誌之俾留心實業者勿自坐失機會云

▲青 岡▼

○傷兵全愈

今春一月來靑勦匪之梁團長在邑北林家燒鍋與股匪御龍等接仗時兵士受傷十四名經軍醫診治均收實效獨百十四團二營三連連長李某傷重身死呂排長以傷兵全愈恐在外滋生事端遂令陸續回防現下祗餘四人諒亦不過數日即行歸去矣

○團長來青

昨有二十九師百十四團團長梁子信自年前督隊來東勦匪迄今數月現將大股胡匪擊散竟帶隊回防路過青岡邑內紳商感激鼓匪公團在邑北擊潰海龍等匪地方安寧人民幸免騷擾故于該團之來也群表歡迎力挽該團少息兵馬暫蘊地主之誼云

▲大同鎮▼

○區官易人

本鎮第四區區官李靜泉任差數月作事敏捷成績卓著已誌前報茲因他就呈請辭職去志已堅遺席已由該所長查有何韶九學識優長堪以接充刻已正式交代清楚矣

○卡長更替

駐鎮稅卡長劉振西蒞任數月作事平常因劉局長撤差彼亦相繼退職新任方局長茲已改委孟某接替瞬經數日未見上街咸謂孟某趾高氣揚頗自負貴不知公事如何姑誌之以覘其後

批 示

▲實業廳批示

原具呈人王德化 呈一件遵繳九年下季採礦區稅請核收由 據呈領採興城縣荊條山鉛礦九年下季採礦區稅大洋四百零五元核數相符准予列收仰爲本年上季稅欵如數完納以憑轉報勿延此批

原具呈人趙述琪 呈爲咸國卿指礦騙財請飭縣嚴辦由 呈悉查此案前據礦商咸國卿孫鳴岡等呈控到廳業經令行西安縣查明辦理迄未呈復據呈各情仰候抄發該縣訊明核辦具報此批

▲財政廳批示

原具呈人孫襄國 稟請飭縣傳追租課以免地欠由 據稱闞雅廷遞解到縣經婦女穆陶氏串通縣署不訊而釋殊屬不近情理究竟係何詳情仰錦縣王知事查明具覆此批副稟批發再奪此批

冠蓋往來

▲日本駐紮諾威國公使十七日晚由安奉綫來奉即晚由京奉綫赴京

▲柿內常次郎氏（正金銀行員）十七日晚由日本來奉十八日早赴京

新潮飛沫

國民互相了解之要素（續）（杜威著）

旅客設非專門之教育家則無暇參觀學校即參觀學校最觸目者無非參觀交易所銀行工場而不參考大學必爲學校之建築及設備而于學校教員與學生之精神未易觀也而土著之民亦不期而自覺其于短促時間之中能與來客之印象唯外的事物而已于是務以最足重人印象者引示之導之康可見地方使觀（挨馬松）與（安若）舊居導之劍橋使觀（郎費維）與（錢茂斯）遺蹟則以爲無甚稗益不足引外人興趣而遊者亦然每于商工業之外所欲往者不過一二三遊戲場（孟特菲爾農）以及華盛頓紐約波士頓等處之圖書館而已而此等去處又何足與大火車棧大旅館競其壯麗以此而批判美國文明則與蟄居東洋未涉足美國者能有幾何異趣西洋人就中尤以美國人之旅遊東洋者每見東洋國民對于已國所抱之印象一爲高度激烈性之爆發物與以機械構成之戰爭器具之軍艦一爲製造日用品與分配貨物之機械除傳道及教育上之活動之外西洋工藝方面活動之印于東洋國民腦筋者以此爲最深而視此爲西方文明最顯著之處即以中國而言爲時未幾而所派留美學生以千百計問其所求則製造上分配上所用機械之使用與製造方法農業工業銀行商業以及法律政治外交之技術的力而似以爲西洋足爲東洋學之做法者唯此也若此君而爲明敏之士所聞關西洋文明之特質及所以啟示于東洋人者爲不過如此則將不以爲謬已而以爲可悲也然試思所以至此之由亦有自然之理存焉貿易與戰爭器具輸入東洋以來所以啟人之觀察與印象所以示人西洋文明之處殆不出此二者間有傳教事業或在例外亦常令東洋人疑爲並非公道無私之舉而爲擴張外交商務傀儡藝術科學音樂文學既無侵略性質亦非生來即爲擴張的既不能自行流傳亦不能出現于外國貿易市場即有流行亦爲附帶通商而來（未完）

各埠銀及糧食行市

奉天糧行市（四月十八日）
吉 豆 二元三五
……二元〇五

奉天金銀晚行市
金票 十二日限 一五二元二〇

正金銀行奉天支店
日本金票 賣 二二四元〇〇
鈔票 買 小洋 一五五元〇〇

大連電報
金銀現物 ……四元〇〇

開原取引所（四月十七日）
大豆 五月十五日限 寄 前場 一五六七〇（一六車） 後場 一五六〇〇（七三車）

天氣
奉天 南風 晴
長春 ……
營口 ……
大連 ……

神皋雜俎 (本欄歡迎投稿)

小說

儷西亞郡主傳(四四)

儒丐譯述 禁止轉載

第九章

威尼秋士也是不能去掉迷信的人。聽了畢特羅紐斯這話。驚道。「當時若是沒有人幫助烏洛斯。或是烏洛斯不在跟前。儷西亞不知被什麽神人救了去呢。」

畢特羅紐斯聽了笑道。「連你還這想想呢。就不怪那群奴隸了。若這樣想時。我勸你便歇了心吧。不必要儷西亞了。據我想。他一定隱在什麽僻靜所在。」

「雖然這樣說。究竟誰幫着把他救去了呢。」

「一定是與他同宗旨的人。」

「同宗旨？想是信仰什麽神的事。這件事我倒要詳究一下子。」

「你不知道麽。咱們羅馬的婦人。各有所崇奉的神。彭波尼亞一定以他所信的神道。把儷西亞習染的也堅信了。但是他們所奉的神。叫什麽名字。我可不知道。他另信一個神。却是實在。再說他祀神時。也不照普通那樣燒香上供的。別人都說他是基督敎。或者不差。我想基督敎的人。不但禮拜驢的頭骨。而且還是人類的公敵。他們所行的事。不知怎樣可怖呢。若說彭波尼亞的性質。在女人裡面。沒有再比他馴良的了。他怎會信了基督敎呢。最可怪的是。基督敎的行爲。是背乎人情人道的。他怎會待奴隸那樣慈惠有恩呢。」

「誠然。待遇奴隸最優的。除了普勞秋斯一家。沒有第二人了。」

「彭波尼亞曾向我說。神只有一位。力量極强。慈悲至深。他所說的力量極强。也不知指着什麽說的。大概彭波尼亞儷西亞和普勞秋斯所奉的神。也不是什麽偉大的神。可是信仰這個神的。已然不少了。幫助烏洛斯救去儷西亞的。或者就是這些人。他們所信的這神。是赦免人的過惡的。我在亞克帖那里。遇見彭波尼亞了。他曾叫着我的名字說道。馬克斯。你對于我們所作的錯事。神赦了你了。……他曾這樣說的」。

「這樣看起來。他們的神實在是溫順慈祥的了。所以說把你赦了。但是赦不赦。須要有個証據。若是救你能把儷西亞得回來。那幾敎人信眞邀神的赦免了呢」。

「神若果這樣可憐。明日我當殺翻牛百頭。用作犧牲。祭祀這位尊神。我日來廢寢忘餐。懨懨的病着。也許好了。便是那黑色衣服。我也可穿上一身。行在街上。或者得與儷西亞相見。

(未完)

筆記

嘯秋閣筆記 (張劍濤)

▲張蓮第

張蓮第。字逸仙。直隸香河縣人。在前淸時。以翰林散館。出任樂亭縣知事。蒞任後。善政頗多。而尤長於折獄。邑有陳氏弟兄。伯明仲定。爭父遺田七畝搆訟。張詣兄弟同醫。何得爭訟。命役以一鐵索連縶之。坐臥行止。頃刻不能離。更使人偵其舉動詞色。日來報。初悻悻不相語言。背面側坐。至二三日。則漸漸相向。又三四日。則相對太息。俄而相與言矣。未幾。又相與共飯矣。知其有悔心也。問二人有子否。則皆有二子。命拘之來。謂曰。汝父不合生汝二人。是以搆訟。汝等又不幸各生二子。他日爭奪。無有已時。吾爲汝思患豫防。命各以一子交養濟院。與丐首爲子。兄弟皆叩頭哭曰。今知悔矣。願讓田。不復爭矣。曰汝二人即有此心。汝二人之妻。未必願也。且歸與計之。三日後定議。翌日。其妻邀族長來求息。請自今以後。永相和睦。皆不願得此田。乃命以田爲祭產。兄弟輪年收租備祭。子孫世世永無爭端。由是兄弟妯娌。皆親愛異常。民間遂有言禮讓者矣。

諸文

▲選舉非常總統序 (仿蘭亭序) (有福)

民國十年。歲在辛酉。季春之初。聚于廣州之非常國會。選總統也。佞黨畢至。議員咸集。此處有雪茄香檳。餅乾咖啡。以及選舉票匭。分列左右。已預用金錢買妥。投票其間。雖無督軍省長之富。一觴一索。亦足以慰彼私情。是日也。天愁民怨。腥穢觸鼻。背視金錢之數。以定當選之人。所以競爭權利。足以禍國殃民。誠可恨也。夫彼之搗亂。睥睨一世。或高唱護法。暗擾一已之私。或窜固地盤。犧牲小民之命。雖狡詐多端。先後不同。當其暢所欲爲。喪心病狂。抵死不悟。曾不知禍之將至。及其惡貫滿盈。途窮日暮。天下共棄矣。向之所欲。刹那之間。已成泡影。猶不能不因此傷心。況死期一到。撒手歸空。國人云。妖孽吹燈矣。豈不哀哉。每覽歷代奸佞之終。結果無良。未嘗不臨文浩歎。不能忘之于懷。固知圖富貴爲虛誕。逞威福爲妄行。南之非常。亦猶北之非法。悲夫。故列序亂黨。述其背謬。雖人殊地異。彼之私慾大致一也。搗亂偉人。其將有感于斯文。

戲評

燕台歌舞

▲尙小雲新排之二劇(俊龍)

(一)鎗挑穆天王　是劇首重白口。武工次之。瑤卿盛年允推絕唱。近則年華老大。已非昔比。餘子碌碌。更不足道矣。小雲白口本極淸晰。武工更有可觀。演來自是不凡。而(將軍你須再思呵再想)一語。婉轉自如。將穆桂英兒女情事。描摹殆盡。絕頂聰明。加之小雲。當無愧色。(泰山頂上動土)一語。聲色俱厲。洞房一場。與楊宗保情語連篇。句句香。字字嬌。及後與楊六郎(貫大元飾)開打時。一似遊龍。一若伏虎。鎗法並無半點紊亂。雖素負盛名之武旦九陣風。亦不過爾爾。後知將楊六郎挑下馬來。一種進退兩難之狀況。合情之至。(老元帥你不早說)一語。更覺傳神。小雲初次演來。已覺勝人多多。他日重行出演。必更有可觀者。可斷言也。

(二)頭本虹霓關　小雲之二本虹霓關。久已口碑載道。毋容予之嘵嘵。日前連演兩本。自箭射辛文禮起。至洞房止。頭本飾東方氏。頭場盟誓。已現出不願意之狀態。蓋東方氏本不貞烈。小雲慧心獨解。及後聞乃夫辛文禮被王伯黨一箭射死。忿怒之態。溫於言表。蓋人非草木。東方氏雖不貞烈。未有聞夫死而不動情者。祭靈時。叩拜狀態絕似一小女子。不知小雲于何處學來。及迨白衣白札。容形嬌艷。與王伯黨相戰時。見色而起淫心。小雲演來恰抑好處。無過與不及之病。我于是歎觀止矣。

品花

花國秘電 (自奉天平康里發)

天順班金鳳。自乾姑娘升老板後。頗爲自滿。大有睥睨一切之概。

長春班小紅。新被梳櫳。生意頓好。一般遊客。均存染指之想。

榮陞班如意。獨鍾情于螢鴻館小和子。雖姜趙二瘋生竭力捧酒報効。亦在擯棄之列。

月順班金紅。有其熟客某。擬爲之成人。現正在議價中。不日即可成事實。

天桂班金蓉。新姘又桿。倖々得意。故近日積極粧飾。以自炫于儕輩。

榮陞班碧霞。昨晚被其熟客黃某。因吃醋關係。批頰十餘下。零淚以特別米湯。遂得和好如初。

蓮芳班紅雲。平素顧客無多。恒不開眼。日昨忽發見從良之事。聞者多疑。

月順班月樓。前晚因與其跟包某甲接吻。被某客瞥見。醋波頓起。後經班主調停。將該茶壺調任怡紅院。此欵始告平落。

湊舘蓮紅。日前從良之說甚盛。玆其眷客經親友之勸阻。此議作罷。該妓遂復安心營業。

▲北里瑣談

余偶有採薪之憂。久未涉足花國。日昨賤恙微愈。友人邀余冶遊北里。以資消遣。遂以邊臣身分。造天桂月順二部。翠仙金紅二校書。很無習氣。玆特誌之。初造天桂部。翠仙校書。裝閣茶叙。校書不特容貌手韻。体態窈窕。舉止端詳。粧飾時髦。且招待誠懇。無微不至。你看他又笑又談。時怒時喜。莊諧互見。手舞足蹈的樣子。俱能博賓主歡悅。其他場面。亦無不圓活。就拏詞史唱那段硃砂痣說罷。詞句淸楚。抑揚適當。較大舞台看戲全强得多。且不以生涯隆盛。自高身價。堪稱花國上材。本打算與他多叙几時。因時間短促。遂一仝走到月順部。甫入門。伙計就喊道。金紅姑娘來朋友了。只聽屋內啊白一聲。就跑出來了。笑嘻嘻的說道。乃東來了嗎。耳聞這幾天欠安了。少瞧啊。我說豈敢豈敢。小有不適。早已好了。多勞掛心哪。魔症曰。有何知心話。進屋再說罷。於是魚貫而入。就坐後。校書親手倚煙例茶殷殷勤勤的。問暖噓寒。痴迷子遂贊曰。校書應酬法眞是儕輩比不了的。誠然有什麽樣的姐姐。(持翠仙)就有什麽樣的妹妹。校書笑曰。多承衆位抬愛。余見他貌粉面朱唇。更兼杏眼桃腮。問他話。應對如流。眞個端莊儒雅。余遂戲謂女史曰。卿是前生在閻王面前。花錢運動的。想必抑託陰間親誼人情說的。像在陰間乏錢無人的。焉能脫生這樣漂亮呢。金紅笑曰。君這頭一猜。就猜着了。判官乃是儂的姐夫。不然那能辦得到呢。痴迷子接曰人錢這二種物件。陰間亦能攏得出麽。直光不小啊。女史復曰。那太能行了。君想想每逢年節。人家兒孫後代。不因爲他死去先人用錢花。燒錢化紙作什麽呢。止戈曰。有人有錢。就能脫生個好臉子。爲什麽你姐夫。(指魔症)身爲判官。還落個目力不佳(近視眼)呢。女史笑曰。他吃賄錢太多。閻王爺罰的。又因他以錢運動什麽議員來。未當選急的。數語說的魔症要打女史。金紅見事不好。就走啦。衆人哄堂絕倒。

文苑

燕市襟痕集

▲華封將之官吉林詩以送之 (寶坻黃石田玉峰)

崔子歸肥鄉。會歌送別詩。君作東道遊。安可無一辭。肥鄉本同省。暫別能幾時。東行隔關塞。隣密邇梟夷。別乃一爲別。迢遞會無期。憶昔初識荊。春滿天桃枝。今玆驪歌唱。疎柳風颸颸。驛亭秋日淡。落葉搖淸池。雲山千里壯。顧盼多雄姿。釋褐蒞彼疆。顧作雲與霓。勿爲秋氣肅。常效時雨滋。刑措匪易言。得情良可斷。治法尊上乘。循序毋參差。刑乃政之輔。敎養貴先施。傳云使無訟。娘娘千古師。

▲送華封先生之官吉省 (江右胡以謙湛存)

我歸歸未得。送子出長安。幸免淄塵染。渾忘行路難。塞原秋草短。雲劍客衣單。雙鯉江頭寄。侍盟末許寒。

▲送富晦封游吉江 (長白穆篤里六田)

我本長白人。未履長白土。蓋梗託異鄉。飄零愧五羖。昔與君同遊。鐵舟奮長艣。迨彼三神山。恍若臨洛浦。爾後來長安。喧笑常歡聚。顧曲衣閑雲。飛觴日談虎。疎放無煩憂。絕纓擎相拊。永契不可期。一朝驪歌譜。送君出國門。折柳還自撫。故園山水情。奇秀觀千古。勞君弔舊墟。愴然念神禹。

雜報

△奉天▽

西站發見慘殺案

上星期四有日人大島某出外打獵午后七時許歸來行至水源地廣勝農場地方見該場迤東水泡子內露一柳條包內蓄屍体即時報告平康里派出所日官憲接報往驗見係日人屍体年可三十六七歲衣服甚麗腰中並有金表一只嗎啡八小包屍身腐爛似係客冬十一月間被害棄于水中旋即結冰未能發見柳條箱中舖有油紙上覆灰氈外有麻繩一條觀其狀當係被人勒斃無疑十五日日警在領事署密議破案方法迄昨日已查有眉目聞該被害人因持有大宗煙土嗎啡爲彼輩所覬覦將其勒死其妻在本溪湖充料理店職務其夫死後經友人告知其妻以夫入中國內地作不法行爲爲人所害未敢報警今已將其妻召來認明屍者確係其夫即將關係人捕獲大半目下正在嚴訊中聞此案連累者不下十餘人將來均難脫逃法網

又聞此案發生後日官憲初疑與去歲之宮田被殺案有關今已明悉確無關係且知宮田亦非華人所擊斃其主人三村信重及大里德治頗有關係現已傳至警務署嚴重訊問檢事官不日即將起訴云

軍隊又鬧藏春里

九門外藏春里前次被軍隊搔亂後即經當局嚴申禁令軍隊已稍知斂迹上星期六二十七師軍隊放假又有軍隊二三十人到該處滋擾計搗毀玉翠艷樂紅喜等四五家打傷夥計四五人毀壞器物若干當時經督軍署稽查官二人到場彈壓兵士竟恃衆大呼曰老阮走了這老爺們誰也不怕瞬息間你言我語致將群毆該稽查二稽查大懼回頭避竄鐸嗚大吹警笛不多時聚集巡警二十餘人援往包圍對抗各兵見警察眞欲緝捕始呼嘯四散結果僅被住二三人已送交督軍署稽察處各妓館之受傷者盡抬至城裏某某病院療治當無性命之憂各妓館現以阮督查官在任時週時猶能實力保護共請當道再派阮氏鎭壓

同日晨有劉雲閣者在該處某堂住宿晨起冒充軍人不開局資正吵嚷間適爲某稽察官所遇見事盤問彼即面有懼色嚴訊之知爲冒充劉即跪地求饒情願退賬無如該稽察官以冒充軍人搔亂娼察若不嚴懲不足以儆其餘將其帶往師部判以苦力三年投之獄中

又同日有二十七師司令部馬弁郭某在該里遊逛春風一度旋即出屋妓索資郭曰這些老爺們幹這個還化錢麼掏出匣鎗轟然一響放擧即去警察雖見之以其係屬軍人且未傷人只好一扭臉假裝不見放之使去嗟乎省城中軍規雖日日言嚴肅而軍人之不良若此斯固誰之咎耶

擴充施醫院

東關小河沿英國施醫院現在鳩工庀材大興土木聞因入院請求治療者日漸增多加以原有房屋年久滲漏故大興建築之工惟聞將來勢須募欵始克有濟云 (日)

觸電而死

日前(即十五日)晚間七鐘餘大西關平康里中村洋行僱用之華人某甲因所住之屋黑暗移挪電燈入室竟致觸電而死該行執事以案關人命遂即報告中日警察署檢驗云 (樸)

連長易委

陸軍二十七師五十三旅一百六團某營連長調升他差遺席經張輔忱師長以該團二營八連排長張某升充云 (樸)

指妹借欵

有王子祥者南關人專事嫖賭家產蕩盡父母俱亡近因竹戰屢北昨在某茶館向劉姓放印子錢者借得小洋二十元劉以無保不允王再三哀求並云家有幼妹不日即與某軍官作妾可獲聘金若干定必加倍償還云云聞者莫不捧腹 (空)

成衣潛逃

大南關姜成衣舖因外債疊疊被逼不堪日昨已携眷潛逃聞拐去各家所做之衣料約值小洋二百餘元云(空)

找回逃女

大東關住戶何女乳名小鹽于本月初旬私自潛逃嗣經其父查知在開原縣爲妓遂于日昨親自前往找回並爲其償還押賬洋二百元惟其父以小鹽既非完璧仍售之妓館爲倡以洩其憤云 (怒)

肆意刼奪

城西南班家寨農民劉永福日昨因事來省歸時天色已晚約下午七鐘餘行經望北樓附近突出胡匪二人各持手槍搶去鈔票五元餘移時報警匪已早如杳鶴矣 (樸)

亀頭心很

翠順班龜頭某日前由關內買來貧女一名現年僅十三歲因不慣爲妓每日以手掩面致觸龜頭之怒終日鞭楚綦厲不休游客有知之者咸爲之代抱不平不知有維持人道貴之警察亦知之否 (怒)

▲來函更正

盛京時報大主筆先生台鑒今閱 貴報雜報欄內登載心勞日拙之題目中國紅十字會病院院長牟世珍被周煥章呈控一事係敝病院去歲先于法庫縣控追周煥章所欠病院慈善捐欵二千九百餘元周煥章已將是欵匿賀田產竟將慈善欵置于膜外今春避案來奉捏詞誤控藉延日期敝院長乃是理直氣壯焉能託人說項等事竊敝病院所控在先周煥章捏控在後明係追債卿怨成仇顯而易見至于開設改良中藥工廠原爲提倡國貨改革數千年之舊法純爲濟人主意按 貴報所載實與名譽攸關恐 貴報訪員傳聞之誤今特具草椷恭頌

先生即時更正爲感謹此敬頌

文安

奉天中國紅十字會病院諸仝人等啓

盛京時報編輯部鈞鑒茲閱 貴報長春商界反對新總理一則未免防閑之悞查鄙人經理之洪發源燒鍋爲三十年前城內二道街洪發棧所改組股東仍舊有証可查彼時長春非但無發字號即吉長鐵路亦未興築何得謂爲假借發字號名義云云至鄙人安分營商請白自勗譽之爲無賴殊與陰德有缺總理一席向未介意早年亦曾在扶技商會及府議員等職不知所謂運動令竟指有設宴享客等情僅可到處訪査有無酒食應酬之事憑空捏造有害名譽尙乞更正順頌

著安

長春洪發源燒鍋經理張國棟謹啓

△遼陽▽

賭徒兇悍

邑東紅窰村某甲時有設賭情事事被大窰警察分駐所訪悉日前派警多名前往抓賭詎該賭徒以人多可恃胆敢拒捕尙有擊斃警士一人之惡耗果爾是因賭釀成命案現由警所逮捕多人不難究出正凶云

邀到名伶

坤伶金玉紅金翠紅在省垣卿鳴會仙各部演唱頗負盛名本邑同樂茶園爲振興營業起見聘請來遼奏技于十二日夕已登臺玉紅演驪園會翠紅演喜榮歸均能各盡其妙一時觀者無不贊美云

△范家屯▽

巡官易委

本驛警察第六區二分所巡官邢海山辭職照准遺席已派公主嶺稽查員王文友接充于前日接收視事聞王久充警察頗有經驗此次來范必有一番振作云

△遼源▽

拾金不昧

本埠牛奶公司荒某之妻曾于正月初七日在峻峰樓澡塘女盆洗澡臨行造失扁手鐲一付經該塘李媼拾得當交與該塘執事馬體五收存延至日昨荒某之妻忽行想起旋至該塘詢及說明詳細馬體五立將原物取出令其取保領回荒某感其盛情臨行百般致謝云

△東豐▽

巡官潛逃

那丹伯巡官江樹桂老荒警巡官金玉山均被人呈控劣跡多端經裴監督撤差歸案候辦詎該巡官並未交代即行携欵潛逃每人不下數百元之譜薛所長未死以前尙有維持之心又代理所長劉佐忱以案關警官携欵潛逃呈請縣署轉呈省警務處通緝矣

△洮南▽

副官陞調

駐洮二十九師師司令部副官王子和久歷軍界學識兼優素爲師長吳公所器重故吳師長升任江督軍後該師副官長陳某之調任督軍署副官長遺職即以副官王君陞補已于日前奉命照常辦公矣

局長勤勞

洮南縣郵政局長王君明遠爲人忠厚處事和平學識既富品行又優故到差數月整頓郵務終日忙碌不憚勤勞雖日屆星期而該局長辦公照常不稍懈怠郵務得人員辦理營業有不發達者

△彰武▽

巡官被押

本縣警察二區四家子分駐所一等巡官李長青因賭被押遺席改委警察教務長江樹芬接充查江在警界充差多年成績頗優此次到差必有一番整頓云

△義縣▽

提倡閱報

東區三十里石佛堡鎭北瓦子峪地方西至大淩河東至老爺嶺周圍八十餘里商戶甚多富庶極廣誠爲人煙稠密之地惜僅石佛堡鎭南通郵政接連大淩河甸子等處東北一帶通信甚難閱報者寥寥玆有警區官李紫嵒保甲總長敦述逵稅捐局長聶秀亭兩等學校校長張子馥等提倡閱報可商由義城訂報多份在石佛堡鎭設立代派處以專人送寄三日一回以便開通民智現已辦有端倪云

△遼中▽

節婦可風

縣東三台子王媪現年七十其夫王敦甲早年物故該媪無育幼子弱息艱操家政失志靡他數十年如一日佳節流芳閭里稱頌去歲其叔孫之灌在京師稟請內務部獎給節勵松筠四字匾額一方現經士紳吳毓菁由地方公署備案云

△阿什河▽

局長易人

本邑稅捐局局長李平章任期已滿調省候差所遺局長一席已委薦任職齊耀洪接充大約不日即行來阿視事矣

一犂春雨

入春以來東風浩大霖雨稀少四鄉農民頗現焦急之狀玆幸天從人愿于日昨上午四時濃雲佈密萬木無聲忽而絲絲細雨撲滿天街至夜深雲收雨霽一班農人欣然色喜咸謂好雨知時云

△甯古塔▽

是乃名伶

本邑群樂茶園自名伶小魁軒登臺演唱以來座客擁擠營業漸見發達查該伶年十四演唱二簧文武老生作派道白均極其妙大有楊小樓李吉瑞之意味不但邊陲一帶絕無僅有即在京津各處亦是上乘等語該伶好自爲之當不令楊李諸人專美于前也

△龍黑江▽

鎗斃盜匪

駐防安達站陸軍第四旅步二團團長李馨三曾在該站查獲搶馬犯孫長海井小館一支馬散匹帶團訊實派員將該犯及賍物送交軍署當經提訊供認結夥强搶不諱遂照懲治盜匪法處以死刑于四月九日將該犯提出驗明正身綁赴行刑場執行鎗斃矣

△呼蘭▽

自取羞辱

邑街警察第一區分駐所稽查陳祿日昨身著制服冶遊自恃稽查勢力各妓長之如虎不料竟與奉軍衛隊旅兵士兩相衝突該警士比被奉軍飽以打老拳陳某觀勢不佳遂抱頭鼠竄而去云

本報營業部啓事

△招募分館▽

吉林省敦化
仝 延吉(局子街)
仝 額穆
仝 烏拉街
仝 德惠
仝 伏龍泉
仝 拉林
仝 海林

以上所列各處現擬設立分館有願担任者或移玉本社或以函商均可

本社啓事

小說香粉夜叉一書連載本報久擬刊爲單本以副讀報諸君雅意只以工場忙碌職工不敷分配以致躭延未克出書玆擬遷入新舘後加工趕印一俟出書有日再爲佈告特此謹白

盛京時報社發行部啓

自由論壇 (歡迎)(投稿)

▲南總統之影響　友人謂余曰「汝以南方出現總統之影響爲何如乎」余沉吟未及答友人繼申其說曰「其最小之限度在使聞之者慄然于中國之尙未統一而已若夫伐桂征贛直搗武漢尙非彼輩之原意」余不禁拍案叫絕曰「名言哉中肯綮而不刊矣」吾誠不解流落窮途民黨何以仇視所謂中央政府者若是之深也全國渴望不成之統一彼竟破壞之使僅僅虛名亦不得存在豈眞正統一後號稱中央政府者所得一種肥美不可言喩之厚利爲民黨所嫉妬歟然而此間政府中人日日言窮天天說苦以勢推之即使統一亦未必即肥美所令人不無可疑者爭奪座位之暗門猶數見不鮮耳使免此暗門示民黨以無利可圖或者不再有已甚之反對歟 (蘊異)

▲形勢變幻　形勢變幻固近年見慣之事然未有如今日變幻之速者奉直共誠皖系夾輔北京宜有和衷共濟之誠而彼此傾軋竟至不並容既已不並容矣今以六省聯盟之故乃復緩和皖系之敗去今未一年耳直奉之間形勢已變動兩次信乎其不可捉摸矣所謂六省聯盟者考其分子亦甚複雜鄂贛秦向屬于北方湘川黔則蘇于西南更細考之鄂贛向爲長江派 則屬于皖系川湘近于桂黔則附滇今乃各舍其舊有之接近者另結新盟且以六省之地域論殆如風馬牛不相及忽然聯結爲一形勢變幻尤爲奇特論時事者每每觀察形勢據以測斷將來然如今日之變幻奇奇迅速又何從覓跡象吾恐雖局中人亦姑妄爲之末必能有把握耳 (浩然)

▲無所謂之蒙事　中國無論何事始則有所爲繼則無所謂何謂有所爲如前之援庫者祇知以不進爲作用即不問敵之乘以日盛也故曰有所爲何謂無所謂如近之援蒙者雖云移師前進而又作緩緩之態若不甚急迫也故曰無所謂鳥乎蒙事殆終結于無所謂耶(迦六)

▲教潮中之關門主義　川滇等省盛倡關門主義而不謂此關門主義竟通行於此次北京之教育風潮教職員同盟罷工以關校門對付政府教育當局政府無法拒絕請願以關新華欄門對無法維持以關教育部門對付教職員付與生財政長避不出席交通長謝絕帮忙而財政交通兩部之門亦不關而關然則此偌大之教育風潮各方所持以周旋者竟舍此關門主義外無他法不亦可憐矣哉若長此關門主義以往而不開誠相見者則此次之教育潮恐終無解決之日也 (獃)

豆 一元三… 白小豆 一元八〇〇〇 紅小豆 一元七〇〇〇 花小豆 一元七〇〇〇
包米 … 小米 … 粳米 … 芝麻 …
大洋票 小洋票 金票對大洋票 金票對小洋票 同對帖小票

倫敦銀塊四〇片〇分
上海銀塊七十四片三

天津電 香港電 金票 …九九元〇〇 一三六元六〇

長春電報
金票對帖 元 大洋對帖 元 小洋對帖 元
大豆 元 豆餅 元 豆油 元

京(鈔)七月十五日限… (二三車) …六七五 (三六車)
四月二十五日 五月十五日
金票前場 一五三.〇〇 一五三.五〇〇
金票後場 一五一.三〇〇 一五三.五〇〇
鈔票前場 四九.一一〇 四九.六七〇
鈔票後場 一四八.三〇〇 四九.〇〇〇

天氣豫報
(年昨日溫度之比較)
最低 四二度三(低十六度二)
最高 五九度〇(低一三…)
平均 二六度六(低一八度七)

會仙○○
本園開設…
本園聘請優…
吳長金 于月樓 文武…鳥
本園特請第三…
蘆紫雲 楊金香 文武…菊
第一名角 彭瑞林
第一名角 寶信成
每日早各樣

鳴卿○○
本園開設在大…
本園特由上海聘名
秦鳳仙 朱少甫 小五…
賈玉書 高瑞秋 第一…月
小明香 金翠紅 第一…鴻
小明芬 金玉 …紅
每日早各樣

京奉▷

未雨先把傘

可怕頭鬧瘟疫尤甚
宜服仁丹以防此疫

請留意于偽藥
近有奸商假冒商標製出劣藥希圖漁利頗多
賜顧諸君認明商標森下博藥房字樣庶不致悞

主效
專治中暑傷寒水土不服頭痛目眩猝倒昏迷腹痛吐瀉瘴癘痞吞酸食積不消胃火脘疼車船昏暈時行疫疾等症

No.22

遍身痛苦以致瘦弱無力服用韋廉士大醫生紅色補丸使我全愈得獲強健

已入癆症境界
請觀旅緬粵商曾患天下最能致死之險症如何得獲救治

韋廉士大醫生紅色補丸並非專治癆症之藥也患癆症者本來無可救藥然而藉是丸之奇功已曾救治千萬之將成癆症者矣即如亞龍先生者亦千萬中之一份子也彼係廣籍廣東旅居仰光要公埠唐人街二百三十八號門牌開設粵勝鞋店據其自述云鄙人曾患乾咳甚劇已經數月之久燥嗆不止恐成癆症胃口全失即勉強飲食亦甚難下咽因而夜不安眠即睡眠亦必被惡夢驚醒及晨起精神頓萎少一動作便覺乏力難以從公辦事身體日見輕瘦步履維艱胸肺萎弱無力乾咳毫無間斷連嗽不止以致週身疼痛難忍大便乾結頭痛欲裂時常痛不能寫遍求中國名醫服藥無數毫不見效正在無可奈何之際試服韋士廉大醫生紅色補丸功效立見連服數瓶胃口轉機飲食有味夜睡安寧及晨興大有趣味精神漸增於是耐心久服乾咳即止一切週身疼痛歸於無何有之鄉突且四肢有力大便通暢有序頭痛亦愈余之險症六個月身體加重強壯肥胖喜樂無比皆大醫生紅色補丸之所賜也韋廉士大醫生紅色補丸專治血薄氣衰 腦筋衰殘 少年斷傷 胃不消化 瘋濕骨痛 腎尻痠楚 山嵐瘴癘 乾濕癬疥以及一切由血薄如水所致各症對于婦科病尤當神效凡經售西藥者均有出售或直向上海四川路九十六號韋廉士醫生藥局函購每一瓶中國大洋一元五角每六瓶中國大洋八元郵費在內

衛生小書奉送誠有益於閣下
倘閣下或貴府中有人患病軟弱無力即須寄一明信片至以上所列地址索取衛生小書原班郵送一本可也

易於激怒及精神頹敗否
乃是肝經失調有以致之也

如覺動輒憤怒無端生氣抑鬱不舒作事少興大抵係肝木不和之故也請觀安徽含山縣承審員吳仲平之證據其來示云鄙人從事政法兩界十餘年來日夥案牘因身體素弱腸胃消化力極薄以致飲食日見減少精神頓敗飯後思眠久坐則腹脹如鼓諸症叢生痛苦不堪屢經延醫診治或投以峻補或施以大瀉補則大便結塞數日不通瀉則雖暫時暢快而精神日損諸醫束手莫可爲力鄙亦深自憂慮又加肝火上升多愁善怒毫無樂趣煩悶欲死 清導丸有開胃潤腸平肝之功因購一瓶試服數日則腹脹消除又數日則腸胃強健飯後不倦一瓶既盡則飲食日增而精神亦爲之煥發矣
紅色清導丸係平肝潤腸之聖品凡經售西藥者均有出售每瓶大洋六角
東三省總經理牛莊源來盛

新到法國九一四

●花柳病不易除根 ●最要緊就怕來春 ●咽喉壞肛門又破 ●再加重癱瘓廢人 ●病至此醫不治命 ●有良醫不會還魂 ●本醫社有見於此 ●到本社一針除根 ●論功效勝於他國 ●更無那絕嗣等論 ●染梅毒速來注射

●外面好毒藏血份 ●楊梅現全身潰爛 ●骨節疼不能翻身 ●垂危時性命難保 ●思家鄉令人傷心 ●奉天省繁華盛地 ●新運到法國藥針 ●此種藥法國製造 ●殺細菌其效如神 ●因此藥初次運到 ●萬不可自已因循

●冬季時道能將養 ●流濃血腥臭難聞 ●輕者時倘能動轉 ●細思想自害已身 ●有銀錢難免受罪 ●那年春不死多人 ●如從前染過花柳 ●新發明驅梅上品 ●性平和而無危險 ●特減價普救活人

本社新由上海運到最新注射藥法國九百一十四號凡一切梅毒下疳慢性橫痃或咽喉肛門潰爛骨節疼痛等症注射一針七日保痊永遠不犯此藥乃萬國醫會贊成認爲全球第一梅毒聖藥染花柳者諸君速來本社注射莫失此良好機會也

奉天鼓樓南千石橋胡同路北便是

花柳醫社主任何子範謹啓

營業課目

軍裝軍械 各種機械 鐵道材料 五金雜貨 銅鐵水管
硬煤煙煤 五穀雜貨 海味肥料 油類木料 道木洋火
羊毛皮件呢絨 電氣機械器具 瀛車並其材料 焦炭硫黃黑鉛 綿花洋絲洋布
包辦工程 代理 水火保險

株式會社 大倉組
總行 日本東京市京橋區銀座三〇七
分行 北京 天津 營口 上海 九江 香港 安東 倫敦 紐育 漢堡 西士尼 大連 本溪湖 等處
奉天出張所 奉天十間房 電話五六五番

本號神效補天丹創製前清道光年間迄今百有餘載久已各省馳名其葯之功効及銷售之廣自不待言近年以來乃有無恥之徒忌本號神丹出消之廣忘有垂涎之心不得本號原方雜湊羣葯希圖漁目混珠冒充本號牌票覬覦欺瞞以網漁利幾至碔砆美玉莫辨眞偽爲害豈淺鮮哉由是本號復加精繪小戎商標爲記光顧諸君請認本號商標庶不致悞每斤定價奉市洋參圓貳角言無二價外埠函購郵費自備諸君需者祈將葯資郵費一併隨函擲下必遵照寄不悞茲將所治諸症詳列於左
此葯專治先天不足後天虧損諸虛百損五勞七傷脾腎兩虧飲食無味四肢困倦筋骨酸軟面黃肌瘦咳嗽虛喘填精補髓腎囊潮濕常出凉汗強腰壯骨大補下元長陽種子煖丹田壯元陽滋補下元之神葯也

補天丹代理處
上海德慶元 長春德慶鈺 寧安縣德慶福 湖蘭縣德慶長 梨樹縣德慶亨 吉林德慶祥 四平街德慶興 范家屯德慶和 八面城德慶同
遼源縣德慶會 朝陽鎮德慶通 鄭南縣德慶厚 通遼縣德慶豐 密山縣德慶東 佳木斯德慶宏 武安縣德茂恒 通化縣福順隆 遼陽增發鈺
西安縣德慶和 安東德慶元 三姓德慶昌 河南省西大街德慶恒 營口恒利德內德慶元 開原驛萬和源內德慶元 哈爾賓道外振源祥 哈爾賓正陽街福順堂
開魯縣德慶西 洮南縣東街德慶仁 山東登州府天餘成 江省中街德新書局 新民縣允記 公主嶺允興久 岫巖縣永慶書

鹿茸虎骨延壽酒

此酒專治氣血兩虧遠年近日腰腿疼痛半身不隨口眼歪斜左癱右瘓手足麻木甚至臥床不起久近作痛此酒善能舒筋活強腰壯骨婦人經脈不調乾血癆傷子宮寒冷久不受孕以及虛勞等症並皆治之其效如神常服者有延年益壽長生不老之功每服五錢日飲一次婦人童子老弱者僅服三四錢朝服晚效病輕者一服病重者數服全愈誠有起死回生之力每瓶半斤定價奉市洋壹圓六角每兩二角五分言無二價應此症者請購服之方知所言不謬也

延壽酒各城經售處
海龍縣永順長 高力帽子會升恒 綏化縣德合祥 通江口德和成 小榆樹增壽長 拐磨子杏林春 扶餘縣大德福 海倫縣德慶和 通化縣永成慶
葦山屯瑞祥福 蓋平縣盛春義 小城子瑞祥泰 寬甸縣志和成 五家站同聚升 昌圖縣順興福 沙河鎮和合隆 開原縣泰順興 興京縣善誠裕
新台子義盛合 金家屯德和發 柳板站裕生長 大民屯興盛發 同賓縣會升東 遼中縣慶昌隆 張家灣源和盛 西安縣德聚祥 八道江乾元廣
西豐縣德聚成 遼東縣德慶昌 金家屯廣聚增 榆樹台源盛發 双城縣天德長 農安縣德泰增 桓仁縣自厚生 茨榆坨同和興 山城子志泰厚
拜泉縣義盛和 哈爾祉屯義和隆 撫松縣久興隆 長春嶺天德堂 盤石縣天順華 牛庄懋慶昌永 臘叢堡宗盛號 拉林蒼義和發 平頂鎮鴻志合
蓋平縣金城興 茨榆坨義興永 双河鎮增益興 法庫縣萬和德 海龍縣廣聚德 寬甸縣恒發德 農安縣瑞興隆 西豐縣成發元 小新民屯德興成

本號開設奉天小北關白塔寺東邊 德慶增主人謹啓

…今之際到處秋毫無犯宿食按價給錢即其所屬官兵…民非常和平此眞仁義之師也凡商民以及婦人孺子莫不歌功頌德用登報端畧伸愛戴之誠耳
齊縣全境商民恭頌

民國要聞

〇張曹抵津與政局

近日內閣問題發生動搖以後。政局情形益形不安。總統方面雖有表示維持之意。但以各方面形勢所迫。遂特再電邀新揆業陷于困難境地。約曹張王三使。入京共商救濟目前辦法。張使當于十五日早八時半啟程入關。昨早三時行旌已抵津埠。由天津全埠官吏至站歡迎。張使到津後。已有專電入告中央。昨總統特派劉金標赴津。歡迎王廼斌及葉恭綽兩總長。昨日午後六時亦均親往津門面謁張使。據聞曹使接得張使抵津電報。昨日午間由保經過豐臺赴津。往晤張使至湖北王使。昨日亦有即來之訊。但另據一說則稱王使須待曹張兩使到京之後。方能北上此時尚不動身云云。又一消息稱。新揆因曹張兩使到津。爲滂江不守及內閣後繼問題。亦擬赴津一行俾早商決。但又據政界人云。張使此次到津。須有五六日之勾留。方可來京　外傳即在津埠會商解決辦法。並不來京之說尚爲不確。並稱秦伯秋司令。昨早之由天津來京。即爲預備張使行轅事宜。至于此次內閣動搖問題。俟曹張兩使晤譚之後。當有辦法。現內閣之命運。當于目下可以卜之。惟據某方面之觀察。則稱以現下各方形勢。窺之新揆之繼續維持恐不易云。又一消息。張巡閱使對于時局非常注意。有猛虎負嵎之勢。惟新揆日前致電張使。聲明不可不辭職之苦衷。張使一閱之下憤然激怒。決定上京以解決刻下時局云。

〇天津電話中之曹張

本社昨晚十一時。接得天津電話。揭誌如左。

一。本日(十六日)來津之張使。是日晚九時。在垣記德晚餐。飯畢即在該處會議。

二。曹使本日十六日(下午六時半)帶隨員百餘名。乘專車到津。趙玉珂楊以德等。蒞站歡迎。曹使下車後。入曹家花園小憩片時。即應恒記德主人章瑞元氏之宴請。與宴者有王農商總長葉交通總長曹省長及曹鍈張景惠諸氏。宴畢即開聯席會議。

三。據聞此次天津會議。吳佩孚趙恒惕二氏來津與議亦未可知。

四。王占元及靳總理。亦有來津之說。

五。張使擬于明日(十七日)早晨。往訪張勳氏云。

〇塞上風雲日益險惡

▲滂江又有不守消息　滂江失守之說。日前早有傳聞。昨日本社又向各方面探聽。據稱滂江失守之說。已爲事實。援庫總司令部毛參謀長。且有已到張垣之說。滂地偏紐兵雜。又無險可守。即固守之專本甚困難云。聞俄黨自日前被國軍擊却後。由叨烏一帶調集重兵整頓戎裝。由小庫倫一帶暗向滂江潛行攻擊。遂將該處四面圍繞猛力攻擊又分派蒙匪紛向內蒙接連搶掠牛馬。各援庫軍會迭向張垣總司令。呼救請防令各路援庫軍速往接應。鄒芬一面添派第五支隊赴滂江援救。又派游隊向滂江北附。近搜勦遊緝。又以滂南一帶空虛恐敵人包抄。又調各軍陸續塡防以固後路。一面迭電告急。中央得此無能援救。只電詢曹使出兵意旨。當促張使赴急出兵。一面由參陸處致電鄒芬。稱滂江爲察哈爾咽喉重地。爲京師之屏藩。一經疎忽京畿即爲震動。急宜固守不得退却。如再後退。則以軍法從事云此爲前七八日之事。迨後路援軍不至。敵攻甚猛。國軍無能再守。遂由該地退却至失在于何日。及各援軍向後退出。尚未明晰容探明再誌。

▲俄黨分攻外蒙警耗　軍界確息中央昨接援庫總司令部萬急密電畧云庫倫活佛業將作戰總計畫實行宣佈俄黨蒙匪共組十二聯隊。由東西北三路分攻庫東之滂江庫南巴顏和碩庫圖勒。庫西之烏里雅蘇台各要區所編之聯隊。亦按此分配每路四連隊所帶子彈軍需食料。均甚充足。聲勢頗大。究應如何抵禦務請早示機宜云。

▲高在田擔任左翼司令　據某高級軍事機關消息。又參陸辦公處議決以原駐庫倫之騎兵一旅擔任左翼。並以高在田爲左翼司令。特於日昨電召高氏來京面受機宜云。

▲滿洲里形勢之重大　滿洲里附近謝黨。本定本月十二起事。幸經張海鵬督同梁泮。加意嚴防。得以無事。然謝黨猶時思乘機起事。張海鵬於十五日電致奉吉黑。令其嚴防駐紮滿站。並指定梁泮所部。謝黨圖奪滿站。又聞赤塔代表(阿厯克山德爾羅夫斯吉)已到滿站。與滿站司令部有所陳述云。

▲新疆俄黨私運軍火　中央昨據新疆督楊增新來電報告。新疆三塘湖回城各處。近有大部俄黨。在該處秘密與日本某商行訂購大批軍火。據車探報告。計有子彈三百箱。步槍八百枝。鋼砲兩尊。均用騾車上插日本國旗向外輸運。該處防軍雖偵悉係軍火。乃因有外人押解。未便干涉。將來再遇此等情事。應若何處置。務請密示機宜。遵照辦理云。

▲俄舊黨謀攻双城子　軍界確息。夫此吉省驅逐俄舊黨後。該處黨徒均逃赴海參崴一帶潛伏。靜待時機。以圖恢復原有勢力。現以外蒙舊黨勢甚兇猛。散特秘密與之聯合。特在興凱湖沿岸集合黨羽。意圖進取双城子。以該處作爲根據地。再謀分攻其他要區。惟聞崴埠所駐日軍。對於俄黨此項舉動。特別注意。雖不至將該處佔據。然將來日軍之與俄黨。難免不生衝突云。

▲中蒙講和之條件　自外蒙有講和之請求後。政府即以此事偏詢各省巡閱使督軍以資決定。茲聞保定曹巡閱使於本日(十五)上午電復。中央對於中央與外蒙議和一事。表示贊成之意。但事先須附有兩個條件。(一)將俄匪全部使之出離蒙境並取消一切之蒙俄密約(二)將來以恢復外蒙自治爲最高限度。

▲活佛與阿謝立約　中央接外蒙探電云。庫倫活佛因與俄黨。規定大蒙帝國軍制征討各項事件起見。特與俄舊黨首領謝米諾夫阿年洞夫。訂立協約。嗣後由俄蒙組織護國軍。彼此協助不得歧視其內容最要者。(一)蒙古帝國。須任命俄人充任高等顧問參贊。及外務大臣(二)俄軍始終一致。擁護蒙古帝國。(三)關於軍火之購辦。均由俄人擔任。(四)旅居遠東之俄人。一律分居外蒙。各僑民須受蒙古帝國保護。及惟持云云。

〇粵總統下令攻柱

孫文見被選之後。各方面對已頗多反對。自非擴充地盤。不足以鞏固一已勢力。而使存在故對於攻柱之進極力。據港電稱。孫文已任唐繼堯爲攻柱總司令。統率趙德裕所部滇軍。李明揚所部贛軍。協力攻柱一面令李烈鈞由湘西向柱進發。以分陸榮廷之兵力。並已下令向柱進攻云云。究竟確否容探再誌。

〇蔡成勳晉謁徐總統

新任甘肅督軍蔡成勳。日前來京。于昨日(十六)上午八時晉謁徐總統。面陳蒙亂緊急後綏遠全區佈置防務情形。對于升任甘督一事。雖有辭意。惟東海仍勸其早日赴任以專責成云。又一消息。蔡督近見甘人反對甚力頗有棄甘謀陝之意。又值陝西陳于搆兵。陝人之汲汲逐陳適與蔡以謀陝之機會。惟聞陝人知蔡有此運動因蔡在綏任陳提倡種煙外。並無何等善政。亦有拒而不納之說云。

〇東海又有倦勤表示

▲恐怕仍是口頭禪

東海倦勤之說。自民國七年就任後。已有十餘次之多。從未成過事實。故人人皆以東海倦勤爲一種口頭禪。無關輕重。頃據公府某要人云。東海昨早又向某秘書長言。近日內閣政潮澎湃。東北西北風雲日緊。倘搗亂派將中樞現局鬧的七亂八糟。我(徐自稱)實無妙手回春的能力。莫若新閣倒。我亦隱退。是爲上策。無論何人願任總統。我必雙手讓出。決不戀棧。國事雖到了危急之秋。我眼不見。卽心不煩了云云。東海此種發言。果眞出于誠心與否。外人實難判斷也。

〇王葉二長赴津

交通總長葉恭綽。農商總長王廼斌。因聞張巡閱使抵天津少作勾留。卽赴保定訪曹使。然後再行來京之消息。故于日昨下午四點餘鐘。王葉二氏聯袂出京赴津。謁見張使去矣。

〇張勳不日來京

張少軒受命爲熱河林墾督辦後。以各方面之反對。不願貿然就任以免惹起人民之反感。政府方面極盼張氏來京一行。日前曾遣蘇錫麟赴津敦促來京。茲聞津訊張少軒對于就任之舉。意已活動。卽命蘇錫麟在津組織辦公署已竣不日來京云。

〇曹巡閱代表到鄂之任務

直魯豫巡閱使曹仲珊。近因鄂省長劉承恩因政務廳長問題。致遭反響。劉氏已露辭意。昨曾電致曹氏陳述意見。曹氏因劉氏長鄂係伊力保如遽爾更換。于顏面上甚不好看。故特派專使溫汝森氏來鄂。一面向王占元疏通。一面并勉慰劉氏勿露辭意常勉爲其難。溫氏業于昨十二號抵鄂。當卽分謁軍民兩長。述曹使之意。能否融洽意見。歸于平靖。至今尚不可知。該使亦須俟有相當辦法後。始行北上云。

〇劉承恩請假養痾

▲省議會召集困難

劉承恩省長。接任以來對于一切政務之佈置。有改弦易轍者。有蕭規曹隨者。夜以繼日。忙碌非常。以致用腦工過精神困倦。業已電呈中央。請假十日。而資靜養。所有來賓。概行謝絕。如有重大公務。則由政務廳長秘書長會商。秉承核奪。致政府。畧謂承恩近以感受寒濕。頭痛舊症復發擬請給假十日。在署調攝。際緊要公文。仍由承恩隨時親閱外。餘擬委暫代政務廳長金世和代拆代行。一俟稍愈。即當勉力奉公。謹電陳請。伏乞察核云云。

省議會日昨十三號。召集全部議員。開茶話會議。討論事項。計分兩端。(一)本屆常會。已經前次茶話會。議應展期一月。抑即決定十五號。再行召集。(二)參與地方行政會議代表。究竟推舉何人。抑即議長代往。或竟勿推舉。詎是日。下午一時。屆劉李三議長。先後到會。于茶話室。坐待良久。而議員之出席者。則僅寥寥數人。雖經一再延長鐘點。始終不能開會。迨至鐘鳴三句。其陸續出席者。仍祇三十二人依然不足三十五人之法定數。不得已乃宣告散會。紛紛旋言。查省議會議員。目下之在省者。約達八十人以上。何以此區區三十五人之茶話。召集如是之困難殊難索解。由此茶話現象以預測。誠恐將來召集正式常會。更覺難上加難遙遙無期矣。

〇非常總統之別聞

昨有滬來深悉廣州內容者。談及以非選舉總統民黨正人均知不法密議數四。最後由某君一言遂下決心。其一因孫文乃醉心總統二字。遇有時機卽求一試。而四方之空氣若何時期久暫若何不計。所謂歷史光榮也。民死民生護法造法裝飾品耳。其二因西南數年以來。悉本法律行動。雖岑氏喪心自毀。而各省于護法二字。究未敢顯爲歧異。乃外交方面如關餘一事。竟不能聽廣中之邀求。豈西南屢有宣言。外交方面毫無覺悟。故此次決以非常選舉行之選舉後。先請外交承認。並明知外交根據法律拒絕孫文反而証之。則中央已無立足之地矣。此廣州選出總統後。不先求內部之結合如何。惟注意派人至各國邀求承認雖明哲如汪精衛(專心學術不問政治者)張繼(素不以孫派爲然者)亦樂于奔走也。

〇鄂垣第二次代表會議

▲當場決議三項辦法

自六省聯防實現後。武昌一隅已成統一進行之樞紐。聞最近南北各省。復派代表群集武漢。除川贛湘黔五省均有代表常川駐鄂外。近復加入廣西代表林虎黃自希浙江代表羅佩文陝督軍代表孟劍濤張藩陝省長代表郭涵江蘇代表羅文昶安徽代表洪昇甫福建代表胡恩光共十一省代表十三人。王使本擁護中樞之職志。居領袖群英之地位。故所嗟議事件。均多關于統一進行問題。至其所討論內容。聞有下列數項。(一)以聯防之性質而謀統一之發展(二)一致否認孫文之非法總統(三)關於某某省本身之餉械援助及接濟問題此外選舉問題亦在討論之列云。

〇林長民之小活動

萬國議院商業會。決定今年五六月間在北京開會。現時期已迫。我國應派之代表尚未選定。若此時由北京派出手續時間。兩不及期。昨由顧維鈞。會商魏使特電達外交部。轉商農商部。請以旅歐之林長民等組織代表團。就近與會等語聞農部已贊同。並咨商外交部提出閣議討論云

〇軍政府對趙恒惕態度

頃閱廣東軍政府。自選孫文爲總統後。粵軍總司令陳炯明。即有首先提出三項密要計劃之建議。其中之最爲重要者。爲對于湘南趙恒惕應急取籠絡主義。蓋以趙氏近來頗有傾向吳佩孚之態度。若不急用籠絡手段。犧牲收攬。誠恐西南大局實力削弱。日趨渙散。不易團結。必須以靈敏手腕積極進行。此外兩項。大致爲援桂聯川之計劃。援桂宜取釜底抽薪之消極主義。聯川則宜取間接柔進之辦法云。

〇川中內部之糾紛

川省內部糾紛未已。昨據重慶電訊云。靖川軍田頌堯鄧錫侯軍隊。現僅據有西北路四縣東。自德陽穿什仿彭縣至灌縣。川軍劉成勳第三軍。現□彭縣。但戀辛第二軍魚潢縣。喻培棣所率師部及李樹勳已佔廣漢。即進□什仿賴心輝之一師早與川軍打通一氣。現分駐彭明安縣綿竹等處。以壓靖川軍之背。故靖川軍已陷于絕地進退不可云。

〇漢陽兵工廠行將停工

漢陽兵工廠致電中央云。查煤炭爲源動機燃料。不可一日斷缺。機廠所用煙煤。與井陘正豐公司訂購有年。源源運交。得以供用無乏。惟是部撥經費積至十六個月未給。以致欠付該公司煤價計數甚鉅。該公司亦因積欠京漢路局運費三十餘萬元。延未歸償。嗣路局與該公司通融議定。分別新舊欠項按月分繳。而因職廠拖欠煤價以致仍難照繳運費。現路局嚴飭其將三月分應繳之新舊欠十一萬六千元籌還。否則停止撥車。茲據該公司執函催付。若不速予鉅欵。則煤斤停運。職廠即將斷燃停工。懇請轉飭財政部。迅撥現欵若干。以付該公司煤價俾繳路局。而免停運。

〇內閣問題之裏面談

頃據政界某某人云。內閣塌臺問題。最近喧傳甚盛。自表面觀察不外教育基金蒙亂猖獗諸問題。無法維持之所致。然詳探其內幕。實係某次長近無赶辦選舉諸問題。時時向某長原有活動財政之能力。今此遇有緊急問題。反而袖手旁觀不爲幫忙。是即有意拆台。無妨迫其下台而爲局部之改組。乃新揆近因種種設施。大拂各方面之屬望。內而既不得于各總長。外又失却某有力者之援助。對于此事。極爲懊喪。近據某要公推測關于內閣內訌問題。將來非某總長退出內閣。以爲局部之改組。即由某系出而樹繼組織一健全內閣。但箇中之運用。仍視新氏之腕力爲何如耳。姑所聞。以覘厥後云又一消息。新揆以內攻外逼。愈爲焦急。一則財政困難。無論庫事不能對付。即月支行政費。亦已無着。二則各方面均與已爲難。如選舉派兵援庫諸問題。都不諒解。三則某系出全力攻逼。如財交兩界及銀行界不投資等。辭職不可。幹下去不能。又以海財教三部均有分散之勢。雖總統派吳笈孫勸周。新揆又函勸范。均無效果。昨聞范氏雖允回京少時即去非爲回任。據政界要人傳來可靠消息。新揆確有局部改組意思。以排除某系現閣內之人。聞某系亦有極猛之抵禦方法。以爲最後對新之計畫。蓋日內政局卽將有極大變化云。

〇陝戰中陳樹藩之狼狽

西安通信云。陝中連年荒飢。餓殍載道。近復大啓兵戈。誠西北人民之浩刼。前月陳樹藩親督師攻靖國軍澄城白水等縣。澄城方面節節勝利。而在白水方面。則大受挫衂陣亡營長一名。(雷有林)近未能逞志。又攻郭(堅)軍。郭駐鳳翔。鳳翔之東爲岐山。陝軍攻擊。即自岐山始。岐山東二十里有太平庄。係郭部連長韓振芳守地。陳軍四面圍攻。然韓連屢出奇制勝。曾于月之一日。詐退出太平莊城。陳軍正入城爭功。乃城內外砲聲齊發。擊斃陳部營長陳方生一名。連長三名。兵士一百餘人。陳軍雖受挫折。然仍極力進攻。計陳軍所部。係張飛生一團。又鎮嵩軍三營。又第十五旅。自寶雞方面合攻。探聞甘肅方面。(秦州孔軍)亦有合攻郭軍西面之說。又聞陝人方面。接該處電訊云。陳樹藩軍隊。現已由岐山戰敗。退入扶風。其右翼軍隊。亦退至益店鎮。陳因恐于右任乘虛進襲西安。又恐武功等處。爲于裁斷。進既不可。退又不能。情勢實爲狼狽云。

〇烏蘇里鐵道工人大會

▲爲上月杪海參威亂事。赤塔四月十五日華俄電烏蘇里鐵道工人。自閏三月三十晚至三十一日之海參威亂事後。即召集一大會。認爲此次亂事。實係外人帮助反對黨。而成決議發表以下宣言。畧謂(一)工人團體斷不因任何形式之匪徒擾亂。而解體海參威勞働者。並非孤立無援。于其必要時自有數千無產階級者。爲之後盾。(二)對于仰外人鼻息。而圖阻礙吾人之工作者之宣言將其逐出于團體之外。(三)忠告凡與亂黨相通者。卽日遠離吾人地境。再勿妄圖擾。吾人建設事業。如再不知醒悟。仍思一逞其奸謀者。吾人當盡力聯合所有同志。成爲一體。正作當之防衞。(四)在現在情形之下。吾人除遠東共和國政府外。不承認有其他政府推翻干涉。行爲詛咒反對黨凶手云云。

社會瑣聞

▲最輕之樹木(南美)

南美洲意旁情共和國產一種杉類之樹用以作筏每立方英尺祇重七又十分之三磅每人可荷一顆大樹而行云

新詩

◇鴨江潮　天涯遊子

豔陽的天氣
風和日麗。
忽地水聲潺潺風聲呼呼
吹入吾人的耳鼓裡。
大家驚起來
同覩鴨江的風雨。
△
初似一線飛來
終如萬馬奔騰
渾逐膨湃
不可遏抑。
憤激的潮聲
好似中國的民意。
△
大帆小輪。
往來往去。
潮流的推送。
又似附民意。
軍閥們呀？
何不一□的理！
也與鴨江□娩美。

(實)(業)(淺)(說)　製糖原料之甜菜栽培法

譯　朱希農

舉辦製糖事業一面固須設立製糖公司一面尤須設場栽培甜菜已如上所述矣然則栽培方法則如何今擇要言之于下以供留心製糖事業者一參考焉

(七)來歷及性狀

甜菜之原產地爲歐洲地中海沿岸諸島之則爲土耳其之海濱卡位列亞島等處至今尚有野生者學名爲製糖用者英名爲(砂糖甜菜)日本稱之曰砂糖大根國人稱之曰甜菜甜菜爲一年生或二年生之草本植物葉厚而滑酷似菾菜根部肥大尤甚川之煎食味美而甘

(一)　品種

甜菜分爲園藝甜菜及砂糖甜菜二種砂糖甜菜中品類亦甚夥但現今爲世人所實用者則爲左列三種

(甲)白莖青頸種

葉厚柄長根部肥大爲家畜飼料兼用種

(乙)　改良白頭種

爲白頭青頸種改良而成之者也長約一尺二三寸頭部呈青綠色肉呈白色砂糖之含量較多良種也

(丙)　苦那因瓦塞雞濱種

根之大不及前二者葉片厚而大柄帶赤色糖分之含量最多乃製糖用種中之最良種也

以上三種尤以後二者爲最善(乙)種品質最佳(丙)種最爲强健云

(二)　氣候及土質

野生種之分布在北緯四十度乃至四十五度之範圍然栽培種因人工之移植氣候之變遷其性質亦隨之而異栽培區域遂亦因之擴大其在歐洲北緯六十度可種植美國在五十二度至於我國自長江以北以至滿洲無不宜于種植云

甜菜栽培並不選擇何種土壤但過於粘重者不宜其最善者爲砂質腐植土砂質壤土壤土等至於壤質砂土海濱砂土亦佳

(四)　栽培法

(一)　下種

下種可在春秋二季春季則在四月上旬秋季在八月下旬乃至九月中旬最好但寒冷積雪之地春蒔爲佳地宜深耕畦幅一尺七八寸乃至二尺而條播之其上覆以五六分厚之土以鋤背押其上使其與土壤相接觸易於發芽然甜菜發芽必須多量之水分故播種于乾燥土壤時宜先浸于水中一二晝夜然後下種乃爲安全我國一畝所需之種子量約一升乃至一升半種子價格如日本產者約二元左右如歐美產者約在二元以上云(我國種子商如南京興農公司等均出售)(未完)

經濟欄

◎上海商業通信(四月十二日)

上星期六日倫敦銀價近期漲四分之一便士遠期漲八分之三便士紐約銀價漲至五八又八分之一紐約倫敦匯價漲至三〇又四分之一此間今定價與上星期六同惟金圓漲至六〇又四分之日金漲八〇市況終日堅定投機家多賣出各銀行因無要求故不顯賣進倫敦紐銀市均穩

▲銀市　昨日倫敦銀價近期漲八分之七便士遠期漲四分之三便士紐約銀價漲至五九又八分之一紐約倫敦匯價漲三九二半此間今日定價金鎊三先令二便士半金圓六二半日金七七半上午市況堅定午後鬆動收市時賣出價金鎊至高三先令四便士圓金六六印度昨日倫敦買銀頗多中國今日或亦須在彼購銀故一二日內銀價恐再漲云

◎美國對華貿易棉業之言論

美在本屆大戰之前就其總出口貿易之差數而論本爲債務國然經五年大戰後工商兩業爲時勢所迪大加澎脹資財之用以擴張改良建設各種企業者不可以數計單就棉業一項而言自一九一三年以來美國紗廠棧子約增四千萬雙所銷之紗約增一千萬包工人約增二萬人資財之投于棉業者自九〇〇〇〇〇〇〇〇元增至三〇〇〇〇〇〇〇〇〇元出產之値自七〇〇〇〇〇〇〇〇元增至二五〇〇〇〇〇〇〇〇元輸出之棉製物品自五五〇〇〇〇〇〇元增至二七三〇〇〇〇〇〇〇元內國產業增進勢既若是其前來吾國游歷之杜載君近在波士頓全國棉業製造家協會之演說詞尤足表示今後彼邦棉業對外發展趨勢茲節譯其一段一九一七年吾嘗西渡太平洋遊歷中日兩國今年重遊其地迺遍兩國各數閱月足跡所及非限于通都大邑即內地偏僻之區亦嘗蒞臨據予觀察遠東方面美國大有發展餘地東人民之衣棉者不可以億兆計貧民雖多而其實藏未興財源未闢予料二十世紀告終之前東方人民必將大覺悟其購買力之增長當無限量也中國有人足四萬萬所居土地祇當全境五分之一廣漠區之域因交通阻塞荒蕪未闢者不知凡幾今後若能利用新器團之組織打破勢力範圍之惡制度重由門戶開放之主義則全華氣象將煥然一新近十年來美國商務財政工業界之鉅子若格雷若史華布若拉門德若史屈雷德若斯梯芬司等先後作遠東之遊返美後莫不以爲美國對華發展商業之機會實不可以限量其應最先着鞭者爲工業原料與機器蓋以此可以助其發展鐵道與天然產也其次即即爲棉製物品人以食爲天而衣爲次今中國衣料之仰給于外人者爲數頗鉅中美邦交素稱敦睦美人而能以美人之經營于國外也須倒尙善變不可固執自負以自召失敗例如華人之購棉花印花布喜得每疋長三十碼而四十疋裝一鉛皮箱者則美人當趨逐其心理大戰時外貨缺乏華人容或不復苛擇雖見美國式之貨物而亦購入然其習慣與心理未必絕大變而稍變若美人不投其所好則在戰期中所贏得之地位將遭傾跌矣美國之對華貿易在近十五年中已增四倍現在約佔中國對外貿易總數百分之十六今年(一九二〇)上海貿易場中美居第一日本次之英又次之法居第四復次對華貿易幾純爲現錢交易美貨交于在華代銷之美國商行一經接到提單即可向該商行支取現欵南美貿易界中通行之長期票與美國國內商家行用一二月之期票往往出貨已久而欵猶未着此種惡習慣中國市場未見流行故美人之對華貿易大可因此而金融周轉更靈出貨更速十年內不能獲大利者予不信也

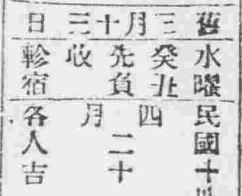

舊水曜　民國十年
三月十三日　四月二十
癸丑　先負　收　軫宿
各人吉

明日之吉凶▲一白之人小事吉遠大之事凶巽艮吉▲二黑之人不自閑損可見相當之發見乾東巽吉▲三碧之人有意外之煩勞土地買賣凶西乾吉▲四綠之人有□助之人亦有破壞之虞人須認清西乾吉▲五黃之人交際圓滿可見進步乾東巽吉▲六白之人雖有些許障礙可力前進能達目的巽乾吉▲七赤之人所望之事可以稍償之但諸務不能速成東西吉▲八白之人勿內閑則有自然之發展乾東巽吉▲九紫之人漸臻上運之□但求急切則□南北吉

御用具類全部製作卸販賣
奉天新市街淀町五番地　米田號

本號由西省庚午由四川魯山發直魯京津營口哈爾濱…
來滿獨一創辦頂上夏布曲綢　批發寄售商昌店同義合…
小西關成泰永院內本號亦歡迎銷售

…民請求之事無不慨然允諾是以各界悅服口碑載道商民蒙其護庇無以爲報特登報端以揚其德
滿洲里商民謹啓

仁□醫院
其他各種藥價便宜均按小洋計算
每日就診人五人不取藥費急求遇知特此佈告
有中國人翻譯
本院在十間房大街中間路北

補 強 血 壯

合理的有機性鐵劑

補爾多

土田醫學博士 坂井醫學博士 増山醫學博士 實驗推獎
東京大學病院、府立病院、一般公私立病院賞用

補爾多乃一種造血之要素能使人體肝臟中所含之鐵蛋白酸同化爲同態故容易吸收同化使無他等副作能抗進造血機能並有增上强力之作用故服本藥後不變食慾增進體量加增並能令皮膚光澤此劑實爲醫學諸大家合贊共推爲補血强壯劑中之第一位也
本藥特治急性慢性貧血病
壯藥專治急性慢性貧血病、萎病腺病、
及肺結核並萎縮衰弱、病後、姙婦、授乳婦、產後虛弱羸瘦等症服之奏効顯著

補血强壯 補爾多
神經疾患特效 阿爾賀補爾多
腺病質特効 結核補爾多
呼吸器系疾患特効 瓜亞喀爾補爾多
健胃補血强壯 規那補爾多

小瓶	金貳圓
大瓶	金參圓
小瓶	金貳圓參拾錢
大瓶	金參圓五拾錢
小瓶	金貳圓參拾錢
大瓶	金參圓五拾錢
小瓶	金參圓五拾錢
大瓶	金五圓五拾錢
小瓶	金貳圓參拾錢
大瓶	金參圓五拾錢

各種均係小瓶裝二五〇格蘭姆大瓶裝五〇〇格蘭姆本藥各地大藥房均有代售

說明書 實驗錄 御申越次第贈呈

發賣元 藤澤友吉商店 東京 大阪 京城

代理店 日本賣藥會社 大連市浪花通

害虫發生之時期

春季爲害虫孵化之期故所以衣服器用書畫以及貴重物品等今均應收藏將樟腦放入以免臨期入手無効特請注意

藤澤樟腦乃世界第一防虫藥料其特長(一)奏効顯著(二)品質純良(三)永保經濟的(四)使用輕便(五)包裝之完全並非他種類假品所能及也誠爲優秀防虫藥料

■種類 大形、中形、小形、碁石形。

發賣元 大阪 東京 京城 藤澤友吉商店

■各地均有代售 ■務請注意假冒

宮內省御用達

三ツ矢

サイダー
平野水
ヲレンジ

帝國鑛泉株式會社

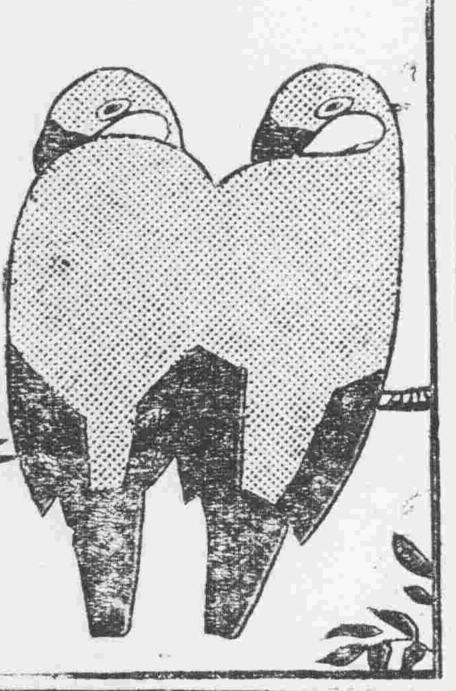

10.4.

○春暖了 奉天 同義合綢緞莊春季貨物備齊

寒收北陸。氣轉東郊。當茲春風送暖。和煦宜人之時。正值韞藏皮裘。而易棉袷之際。本號。極意經營。悉心研究。採辦應時貨品。以供 各界需求。今將新到春季貨品。約述於下。精華國產之屬。如章絨章緞。新奇閃緞。絨緯公司緞。各種鐵機緞等。莫不花色燦爛。光輝眩目。其杭紡湖縐。線春熟羅。華絲葛等。尤顏色鮮明。質地純實。至歐美舶來之品。純絨嗶嘰呢。嗶嘰紗。橡皮呢等。以之製做棉袷衣服。既合時派。又顯大方。誠無上之流行品也。他如女界飾衣之閃花衣邊。玻璃珠縧。旅行必備之橡皮雨衣。各種絨毯。並暨水晶眼鏡。金珀烟咀。細瓷器俱。陳設物品。法國貴重香水。上等爽身香粉等。品類繁多。不及備載。並專門定做男女時衣。喜壽彩幛。軍衣禮服。萬名衣傘。樣式力謀維新。粧璜務求精美。至於交際之信用無欺。定價之公道不謊。已早承 各界所公認。自不待言也。倘荷垂顧。無任歡迎！

本號主人謹啟

中國電話五百號

蜂印香竄葡萄酒

一度飲後 不能復已

美味與滋養之 蜂葡萄酒！

應用
易於疲勞之人 惡寒之人
食慾不進之人 胃弱之人
產前產後之人 貧血之人
消化不良之人 不眠之人
神經衰弱之人 病後之人
發育不足之人 衰老之人

食前一杯 健康長壽之基

一 發賣元 近藤利兵衛商店 一

花柳病豫防藥

泰昌衛生膏

定價銀二角半

妓女之爲物也、飾如花鳥、群於娼國、其人盡可夫、朝秦暮楚、不潔如公共之廁、接之輒生淋病梅毒軟性下疳等症、故欲免花柳病、非絕足於花叢不可、然飲食男女大欲存焉人非草木、誰能無情、妓女固客妻也、客又安可無妻哉

本公司有鑒於此、集多數醫學士藥學士協力研究多年始發明化學的豫防藥名曰泰昌衛生膏、有絕對的豫防價值且能助其興趣焉

自有此藥後、無論如何、可免花柳病之災矣

用法

男子用法
房事畢、拭去汚物急取此膏遍擦陰莖、次小便俾留於尿道中陰液得以斯除再盡再將此藥注入二三滴即可

婦人用法
事畢一洗淨處即小便將此藥遍塗於內升陰部

注意
一、倘于房事前後各用一次其效尤著
一、不論男女陰部倘有微傷則用藥時雖覺微痛而黴菌可防侵入。

特色
一、此膏有特別之容器。雖歷多時。決無變質之虞
一、此膏之殺菌力更絕對不變屢經實驗說明確實
一、此膏兼時壯陽之性事前用之。可以延長時間增加快美

經理處
營口 盛京 奉天 北京 天津 濟南 青島 長春 哈爾濱 鐵嶺 安東縣 大連 漢口 同 南京 上海 各大藥房

險哉險哉

國家之盛衰在乎人民之強弱花柳症者實爲我同胞切身之害致弱之由也可不懼哉此症之劇烈盡人所知然若醫治得法其害亦不難消除倘誤投庸醫治療慣用熏頂之藥只求當時立愈不知其害傷尤甚也蓋毒氣內閉逢春復發遍身紅點毒攻上部髮際脫落二目失明咽喉破爛頭痛暈沉耳內流膿鼻塌齒脫毒入於肺咳嗽氣短言語失音毒攻下部肛門生痔大便走血毒患入骨筋骨不遂疼痛難堪日輕夜重步履艱難餘毒不淨且必染妻絕嗣其種種要害筆難盡述本醫士研究至再治法純良無論遠年近日一切花柳染毒經醫不效服藥無功或打六百〇六藥針隨愈隨犯者請到敝藥房用新法調治毫無痛苦輕者一星期全愈重者兩星期除根永不再犯病好交錢以重信用耳

奉天大西關上頭
英美大藥房主任侯鳳岡謹啓

奉天小西關 東亞公司 煤局 電話一七

奉天小西關 南滿公司 各樣煤炭一概俱全 中電一一五六 日話五二一六番

頑癬脚氣皮膚病一盒保好

愛膚

健膚良藥 愛膚膏 專治 頑癬 脚氣 足爛 陰囊癬 頑金錢癬 牛皮癬 疥癬 鵝掌風 濕疹 凍瘡 火傷 創傷 擦傷 胼胝（生雞眼） 陰毛虱 毒蟲咬傷 靴傷 酒刺 粉刺 面皰 雀斑 汗疹 丹毒 潰瘍 陰部 痒疹 陰部 潰瘍 口瘡 耳瘡 頭瘡 糟鼻子 鼻瘡 細疹 刮刀瘡 胎毒瘡 肛門瘡 痔瘡 此外皮膚諸症 一搽立好 百發百中 實効驗眞如神

藥價 大盒大洋三角 每打洋三元 小盒大洋壹角貳分 每打洋壹元貳角

發售本舖 大阪清水谷 順和堂藥房 各埠大藥房均有代售 總批發 天津旭街

北京 東亞公司 漢口 小瀨木洋行 奉天 大德生藥房 濟南 留太和藥房 上海 中東大藥房

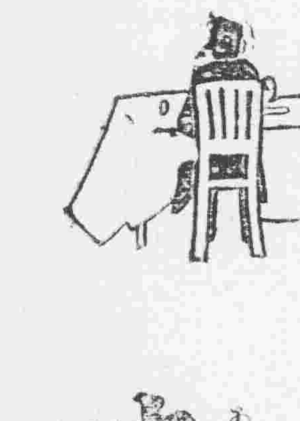

滋味不強之需急之時味之素實時第一

滋味甚好 快快再將 味の素 拿來!!

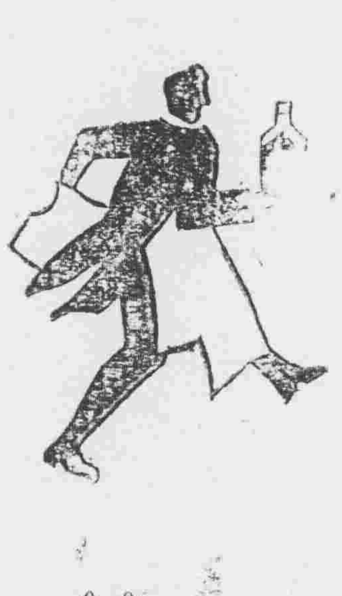

全國到る處の乾物食料品商店にあり。

0—35

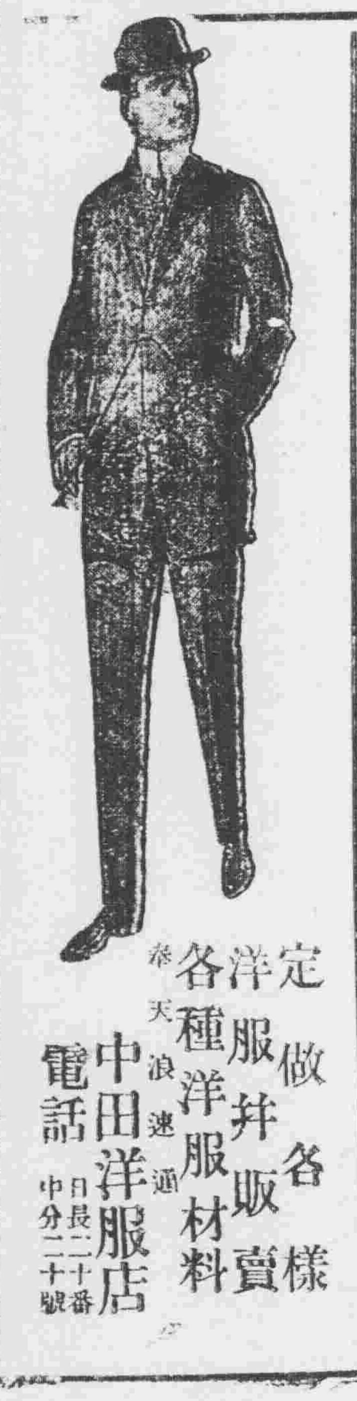

定做各樣洋服并販賣各種洋服材料

奉天浪速通 中田洋服店 電話 日長二十番 中分二十號

△由南來 △往南開 △營口大石橋間▽ △大連旅順間▽ 朝鮮線（日本時刻） 往北車